

# 稚内市次世代育成支援に関するニーズ調査

## 小学生

稚内市・稚内市教育委員会

1. 封筒のあて名のお子さんご家族の状況についてお伺いします。

問1. 封筒のあて名のお子さんの生年月日をお伺いします。

生年	件数	割合(%)
平成8年生まれ	36	10.53
平成9年生まれ	56	16.37
平成10年生まれ	62	18.13
平成11年生まれ	53	15.50
平成12年生まれ	64	18.71
平成13年生まれ	57	16.67
平成14年生まれ	14	4.09
合計	342	100.00

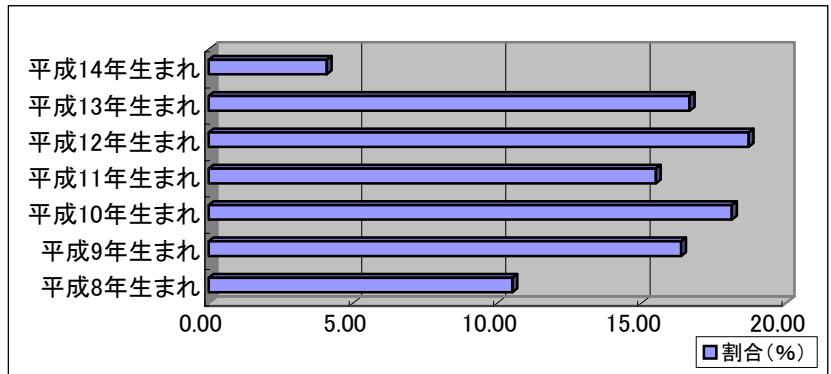

問2. あて名のお子さんを含め、すべてのお子さんについて平成20年4月1日現在の年齢をご記入下さい。年長のお子さんから順にご記入下さい。

①対象児童及び兄弟の年齢

子の年齢	人数	割合(%)
0歳	1	0.15
1歳	1	0.15
2歳	0	0.00
3歳	0	0.00
4歳	0	0.00
5歳	0	0.00
6歳	25	3.79
7歳	61	9.26
8歳	61	9.26
9歳	89	13.51
10歳	92	13.96
11歳	84	12.75
12歳	62	9.41
13歳	34	5.16
14歳	43	6.53
15歳	33	5.01
16歳	22	3.34
17歳	15	2.28
18歳	10	1.52
19歳	8	1.21
20歳	8	1.21
21歳	7	1.06
22歳	3	0.46
合計	659	100.00

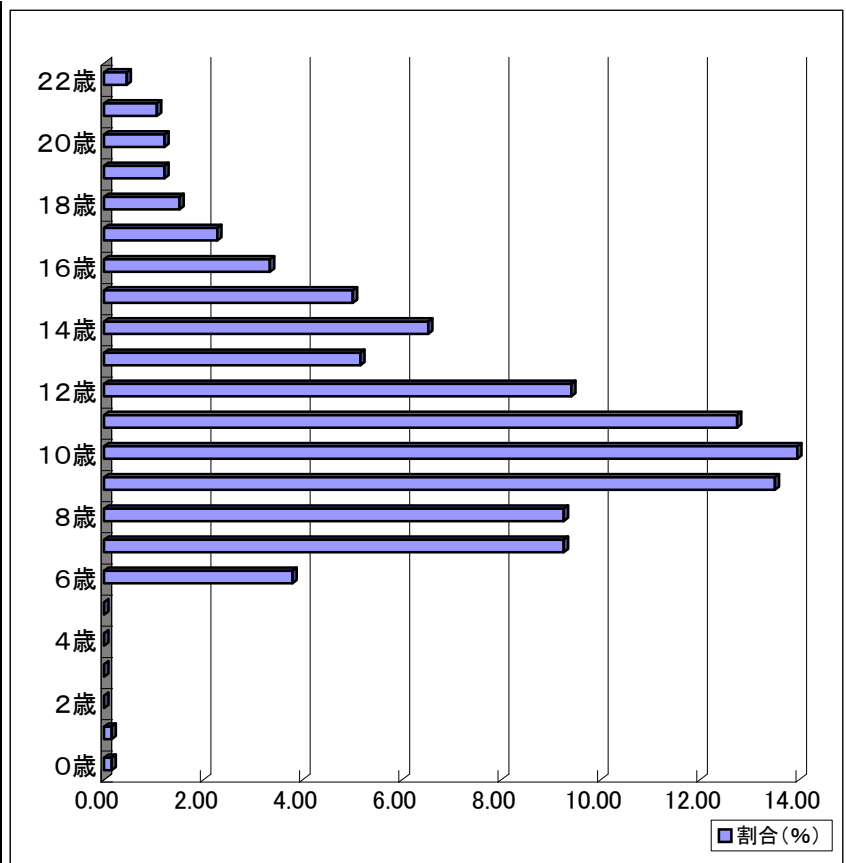

②世帯別子供の人数

子の人数	世帯数	割合(%)
1子世帯	90	26.32
2子世帯	187	54.68
3子世帯	51	14.91
4子世帯	13	3.80
5子世帯	1	0.29
記載なし	0	0.00
合計	342	100.00

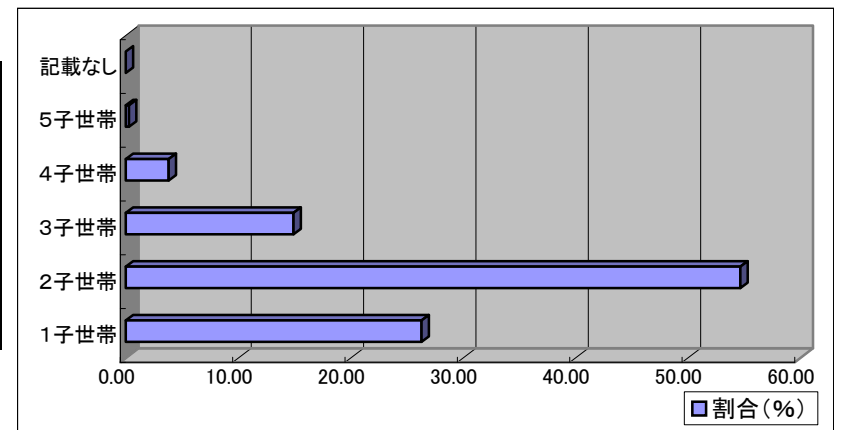

問3. あて名のお子さんと同居・近居(概ね30分以内程度に行き来できる範囲)の状況について、あてはまる答えの番号すべてに○をつけて下さい。続柄は、あて名のお子さんからみた関係です。

①全体

世帯状況	件数	割合(%)
父母同居	285	43.38
父同居(ひとり親)	12	1.83
母同居(ひとり親)	40	6.09
祖父同居	38	5.78
祖母同居	68	10.35
祖父近居	87	13.24
祖母近居	101	15.37
その他親族同居	12	1.83
その他	14	2.13
合計	657	100.00

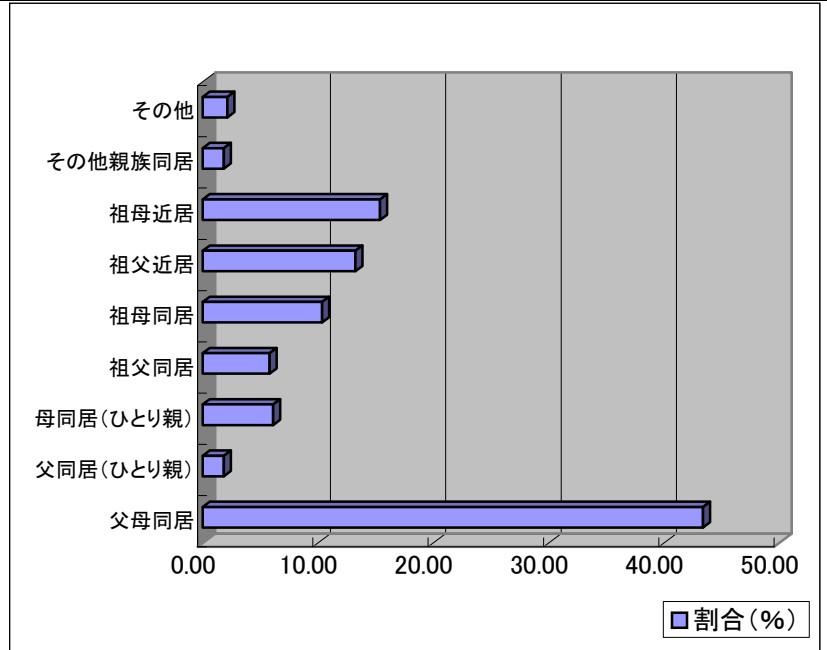

②父母同居世帯のうち、祖父母同居又は祖父母近居である世帯

世帯状況	件数	割合(%)
祖父同居	26	9.96
祖母同居	54	20.69
祖父近居	83	31.80
祖母近居	98	37.55
合計	261	100.00

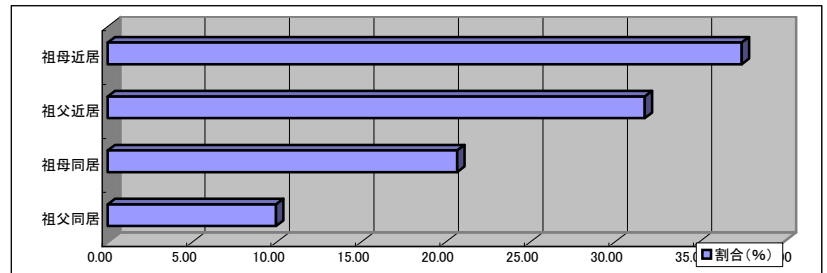

③ひとり親家庭(父同居又は母同居)のうち、祖父母同居又は祖父母近居である世帯

世帯状況	件数	割合(%)
祖父同居	12	36.36
祖母同居	14	42.42
祖父近居	4	12.12
祖母近居	3	9.09
合計	33	100.00

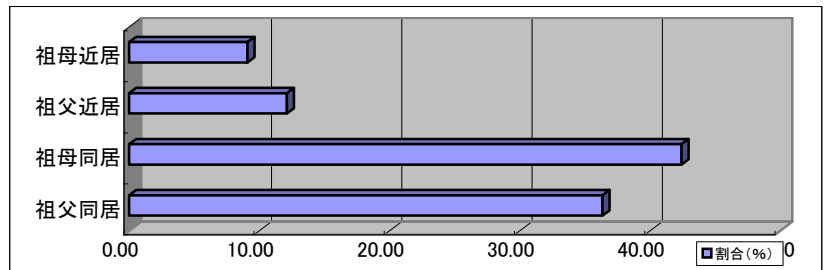

問4. あて名のお子さんの身の回りの世話などを主にしている方として、あてはまる答えの番号1つだけ○をつけて下さい。続柄はあて名のお子さんからみた関係です。

	件数	割合(%)
主に父親	12	3.51
主に母親	319	93.27
主に祖父母	5	1.46
その他	6	1.75
合計	342	100.00

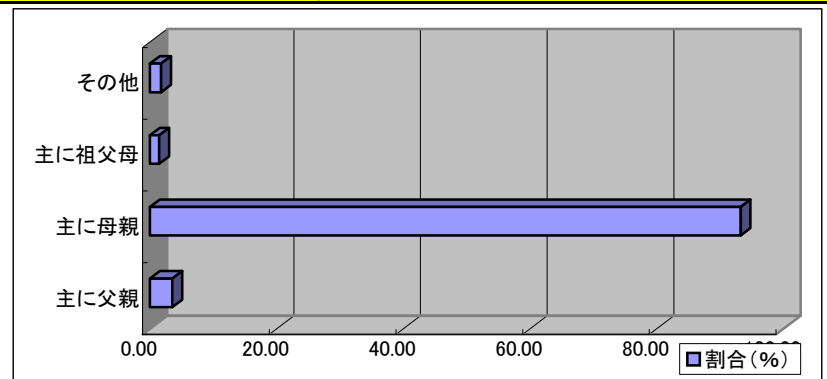

問5. お住まいの地区としてあてはまる答えの番号1つだけ○をつけて下さい。

地区	世帯数	割合(%)
中央	10	2.92
宝来	22	6.43
恵比須	15	4.39
ノシャップ	2	0.58
富士見	2	0.58
港	16	4.68
大黒	15	4.39
潮見	15	4.39
はまなす	10	2.92
緑	65	19.01
こまどり	26	7.60
栄	29	8.48
萩見	28	8.19
末広	17	4.97
開運	0	0.00
富岡	23	6.73
朝日	16	4.68
若葉台	5	1.46
声間	6	1.75
その他	20	5.85
合計	342	100.00

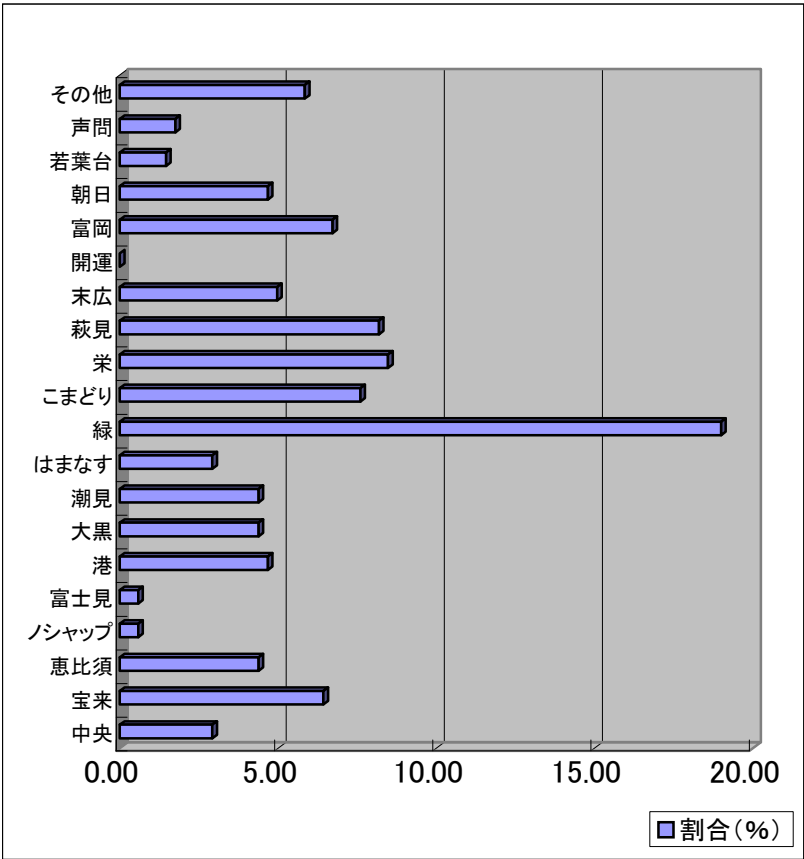

※その他の内容 宗谷6件、宗谷岬2件、沼川2、富士見2件  
西浜、清浜、恵北、天興、曲淵、抜海、上勇知、下勇知、各1件

問6. 日頃、お子さんを預かってもらえる人はいますか？あてはまる答えの番号すべてに○をつけて下さい。

	件数	割合(%)
1. 日常的に祖父母等の親族に預かってもらえる	126	31.42
2. 緊急時もしくは用事の際には、祖父母等の親族に預かってもらえる	143	35.66
3. 日常的に子どもを預けられる友人・知人がいる	22	5.49
4. 緊急時もしくは用事の際には子どもを預けられる友人・知人がいる	56	13.97
5. いずれもない	54	13.47
合計	401	100.00

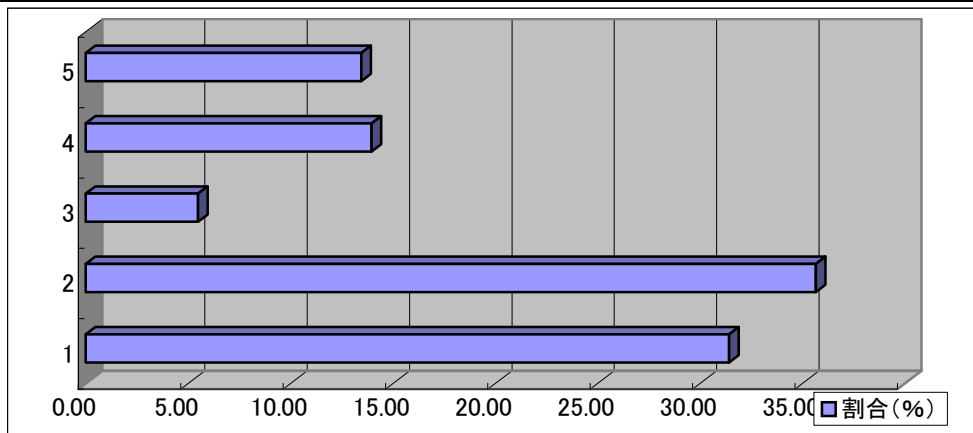

問6-1. 祖父母に預かってもらっている状況について、お伺いします。あてはまる答えの番号すべてに○をつけて下さい。

	件数	割合(%)
1. 祖父母が孫を預かることについては、特に問題はない	179	62.37
2. 祖父母の身体的負担が大きく心配である	28	9.76
3. 祖父母の時間的制約や精神的な負担が大きく心配である	25	8.71
4. 自分たち親の立場として、負担をかけていることが心苦しい	44	15.33
5. その他	11	3.83
合 計	287	100.00

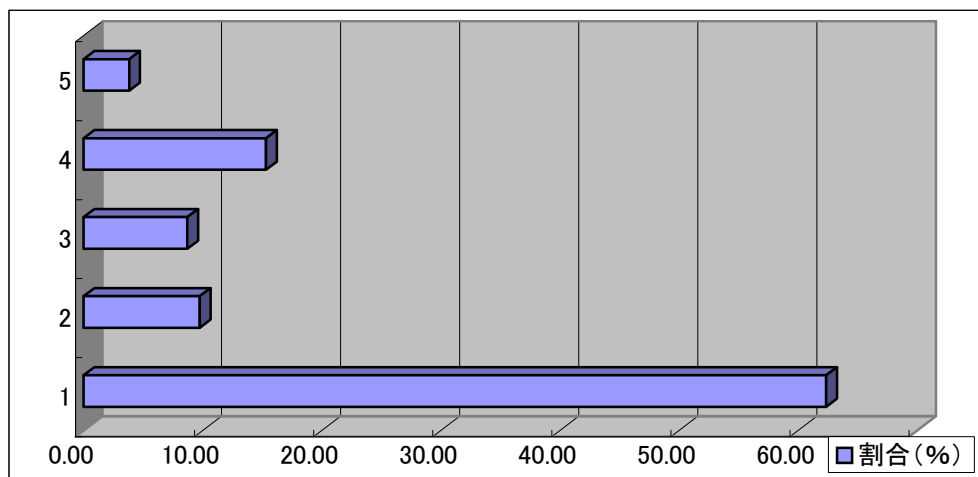

※その他の内容

- ・母親の姉に預かってもらっているので問題ない。
- ・母親の妹に預かってもらっている。
- ・母親の兄弟同士で預けたり預かってもらっているので問題がない。
- ・障害があるので、できれば専門的な場所がほしい。
- ・友達と遊んでいるので問題がない。
- ・子どもは留守番ができるので問題がない。

問6-2. 友人や知人に預かってもらっている状況について、お伺いします。あてはまる答えの番号すべてに○をつけて下さい。

	件数	割合(%)
1. 友人・知人に預かってもらうことについては、特に問題はない	39	48.75
2. 友人・知人の身体的負担が大きく心配である	3	3.75
3. 友人・知人の時間的制約や精神的な負担が大きく心配である	13	16.25
4. 自分たち親の立場として、負担をかけていることが心苦しい	23	28.75
5. その他	2	2.50
合 計	80	100.00

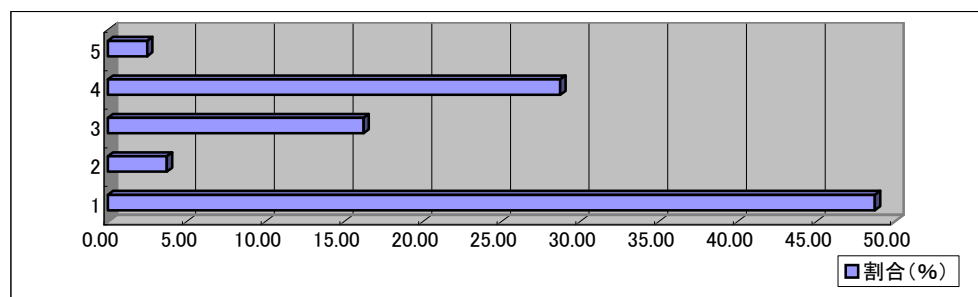

※その他の内容

- ・最近では預かってもらうことはまったくないが、困ったときに預かってもらえる友人がいることは心強い。
- ・本当の緊急時以外は預けないようにしています。

2. 封筒のあて名のお子さんの親御さんの就労状況についてお伺いします。

問7. 現在の就労状況(自営業、家庭従業者含む)をお伺いします。あてはまる答えの番号に1つだけ○をつけて下さい。併せて【 】に数字の記入をお願いします。

(1) 父親【母子家庭の場合は記載不要です】

		件数	割合(%)
1. 就労している(フルタイム就労:但し、育児休業中・介護休業中は含まない)		282	82.46
1週間当たりの平均の就労時間は？	時間	件数	割合
	100時間以上	0	0.0
	90～99時間	4	1.4
	80～89時間	6	2.1
	70～79時間	21	7.4
	60～69時間	42	14.9
	50～59時間	48	17.0
	40～49時間	119	42.2
	30～39時間	5	1.8
	20～29時間	1	0.4
	10～19時間	6	2.1
	9時間以下	3	1.1
	記載なし	27	9.6
	合計	282	100.0
働いている日の平均的な帰宅時間は？	時間	件数	割合
	～15:59	3	1.1
	16:00～16:59	5	1.8
	17:00～17:59	37	13.1
	18:00～18:59	80	28.4
	19:00～19:59	70	24.8
	20:00～20:59	32	11.3
	21:00～21:59	15	5.3
	22:00～22:59	7	2.5
	23:00～23:59	4	1.4
24:00～	4	1.4	
記載なし	25	8.9	
合計	282	100	
2. 就労している(フルタイム就労だが現在育児休業中・介護休業中)		2	0.58
3. 就労している(パートタイム・アルバイト等)		3	0.88
1週間当たりの就労日数は？	日数	件数	割合
	3日	1	33.3
	5日	2	66.7
	記載なし	0	0.0
合計	3	100	
1日当たりの就労時間は？	時間	件数	割合
	3時間	1	33.3
	6時間	2	66.7
	記載なし	0	0.0
合計	3	100	
		件数	割合
希望がある		3	100
希望があるが予定はない		0	0.0
希望はない		0	0.0
記載なし		0	0.0
合計		3	100
4. 以前は就労していたが、現在は就労していない		9	2.63
5. これまでに就労したことがない		1	0.29
6. 記載なし (うち36件は母子世帯)		45	13.16
合計		342	100.00

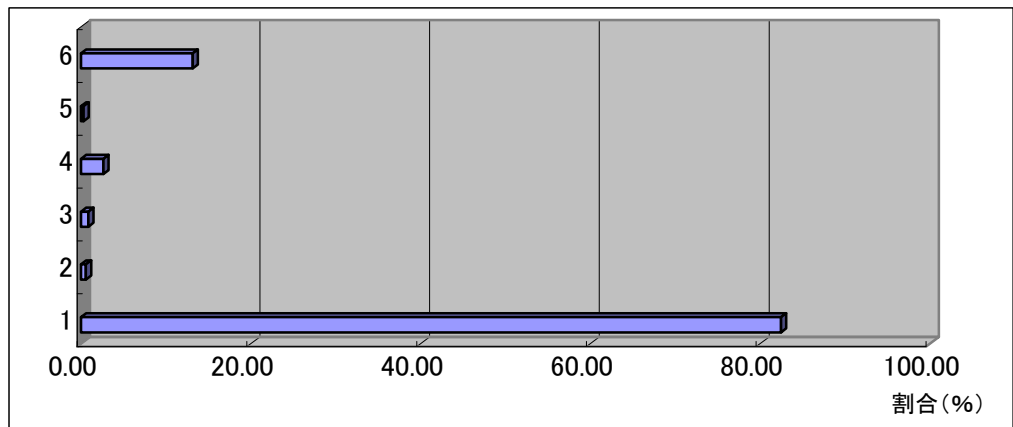

(2) 母親【父子家庭の場合は記載不要です】

		件数	割合(%)																																																																					
1. 就労している(フルタイム就労:但し、育児休業中・介護休業中は含まない)		92	26.90																																																																					
1週間当たりの平均の就労時間は？	<table border="1"> <thead> <tr> <th>時間</th> <th>件数</th> <th>割合</th> </tr> </thead> <tbody> <tr><td>60～69時間</td><td>4</td><td>4.3</td></tr> <tr><td>50～59時間</td><td>13</td><td>14.1</td></tr> <tr><td>40～49時間</td><td>47</td><td>51.1</td></tr> <tr><td>30～39時間</td><td>13</td><td>14.1</td></tr> <tr><td>20～29時間</td><td>5</td><td>5.4</td></tr> <tr><td>10～19時間</td><td>2</td><td>2.2</td></tr> <tr><td>9時間以下</td><td>1</td><td>1.1</td></tr> <tr><td>記載なし</td><td>7</td><td>7.6</td></tr> <tr><td>合計</td><td>92</td><td>100</td></tr> </tbody> </table>	時間	件数	割合	60～69時間	4	4.3	50～59時間	13	14.1	40～49時間	47	51.1	30～39時間	13	14.1	20～29時間	5	5.4	10～19時間	2	2.2	9時間以下	1	1.1	記載なし	7	7.6	合計	92	100	働いている日の平均的な帰宅時間は？	<table border="1"> <thead> <tr> <th>時間</th> <th>件数</th> <th>割合</th> </tr> </thead> <tbody> <tr><td>～15:59</td><td>8</td><td>8.7</td></tr> <tr><td>16:00～16:59</td><td>2</td><td>2.2</td></tr> <tr><td>17:00～17:59</td><td>19</td><td>20.7</td></tr> <tr><td>18:00～18:59</td><td>27</td><td>29.3</td></tr> <tr><td>19:00～19:59</td><td>13</td><td>14.1</td></tr> <tr><td>20:00～20:59</td><td>7</td><td>7.6</td></tr> <tr><td>21:00～21:59</td><td>1</td><td>1.1</td></tr> <tr><td>22:00～22:59</td><td>1</td><td>1.1</td></tr> <tr><td>23:00～23:59</td><td>1</td><td>1.1</td></tr> <tr><td>24:00～</td><td>0</td><td>0.0</td></tr> <tr><td>記載なし</td><td>13</td><td>14.1</td></tr> <tr><td>合計</td><td>92</td><td>100</td></tr> </tbody> </table>	時間	件数	割合	～15:59	8	8.7	16:00～16:59	2	2.2	17:00～17:59	19	20.7	18:00～18:59	27	29.3	19:00～19:59	13	14.1	20:00～20:59	7	7.6	21:00～21:59	1	1.1	22:00～22:59	1	1.1	23:00～23:59	1	1.1	24:00～	0	0.0	記載なし	13	14.1	合計	92	100
	時間	件数	割合																																																																					
60～69時間	4	4.3																																																																						
50～59時間	13	14.1																																																																						
40～49時間	47	51.1																																																																						
30～39時間	13	14.1																																																																						
20～29時間	5	5.4																																																																						
10～19時間	2	2.2																																																																						
9時間以下	1	1.1																																																																						
記載なし	7	7.6																																																																						
合計	92	100																																																																						
時間	件数	割合																																																																						
～15:59	8	8.7																																																																						
16:00～16:59	2	2.2																																																																						
17:00～17:59	19	20.7																																																																						
18:00～18:59	27	29.3																																																																						
19:00～19:59	13	14.1																																																																						
20:00～20:59	7	7.6																																																																						
21:00～21:59	1	1.1																																																																						
22:00～22:59	1	1.1																																																																						
23:00～23:59	1	1.1																																																																						
24:00～	0	0.0																																																																						
記載なし	13	14.1																																																																						
合計	92	100																																																																						
2. 就労している(フルタイム就労だが現在産休・育児休業中・介護休業中)		1	0.29																																																																					
3. 就労している(パートタイム・アルバイト等)		125	36.55																																																																					
1週間当たりの就労日数は？	<table border="1"> <thead> <tr> <th>日数</th> <th>件数</th> <th>割合</th> </tr> </thead> <tbody> <tr><td>1日</td><td>1</td><td>0.8</td></tr> <tr><td>2日</td><td>5</td><td>4.0</td></tr> <tr><td>3日</td><td>9</td><td>7.2</td></tr> <tr><td>4日</td><td>17</td><td>13.6</td></tr> <tr><td>5日</td><td>65</td><td>52.0</td></tr> <tr><td>6日</td><td>18</td><td>14.4</td></tr> <tr><td>7日</td><td>4</td><td>3.2</td></tr> <tr><td>記載なし</td><td>6</td><td>4.8</td></tr> <tr><td>合計</td><td>125</td><td>100</td></tr> </tbody> </table>	日数	件数	割合	1日	1	0.8	2日	5	4.0	3日	9	7.2	4日	17	13.6	5日	65	52.0	6日	18	14.4	7日	4	3.2	記載なし	6	4.8	合計	125	100	1日当たりの就労時間は？	<table border="1"> <thead> <tr> <th>時間</th> <th>件数</th> <th>割合</th> </tr> </thead> <tbody> <tr><td>～2時間59分</td><td>9</td><td>7.2</td></tr> <tr><td>3時間00分～3時間59分</td><td>10</td><td>8.0</td></tr> <tr><td>4時間00分～4時間59分</td><td>21</td><td>16.8</td></tr> <tr><td>5時間00分～5時間59分</td><td>38</td><td>30.4</td></tr> <tr><td>6時間00分～6時間59分</td><td>25</td><td>20.0</td></tr> <tr><td>7時間00分～7時間59分</td><td>7</td><td>5.6</td></tr> <tr><td>8時間00分～8時間59分</td><td>8</td><td>6.4</td></tr> <tr><td>9時間00分～9時間59分</td><td>1</td><td>0.8</td></tr> <tr><td>10時間00分～</td><td>1</td><td>0.8</td></tr> <tr><td>記載なし</td><td>5</td><td>4.0</td></tr> <tr><td>合計</td><td>125</td><td>100</td></tr> </tbody> </table>	時間	件数	割合	～2時間59分	9	7.2	3時間00分～3時間59分	10	8.0	4時間00分～4時間59分	21	16.8	5時間00分～5時間59分	38	30.4	6時間00分～6時間59分	25	20.0	7時間00分～7時間59分	7	5.6	8時間00分～8時間59分	8	6.4	9時間00分～9時間59分	1	0.8	10時間00分～	1	0.8	記載なし	5	4.0	合計	125	100			
	日数	件数	割合																																																																					
1日	1	0.8																																																																						
2日	5	4.0																																																																						
3日	9	7.2																																																																						
4日	17	13.6																																																																						
5日	65	52.0																																																																						
6日	18	14.4																																																																						
7日	4	3.2																																																																						
記載なし	6	4.8																																																																						
合計	125	100																																																																						
時間	件数	割合																																																																						
～2時間59分	9	7.2																																																																						
3時間00分～3時間59分	10	8.0																																																																						
4時間00分～4時間59分	21	16.8																																																																						
5時間00分～5時間59分	38	30.4																																																																						
6時間00分～6時間59分	25	20.0																																																																						
7時間00分～7時間59分	7	5.6																																																																						
8時間00分～8時間59分	8	6.4																																																																						
9時間00分～9時間59分	1	0.8																																																																						
10時間00分～	1	0.8																																																																						
記載なし	5	4.0																																																																						
合計	125	100																																																																						
		<table border="1"> <thead> <tr> <th></th> <th>件数</th> <th>割合</th> </tr> </thead> <tbody> <tr><td>希望がある</td><td>18</td><td>14.4</td></tr> <tr><td>希望があるが予定はない</td><td>42</td><td>33.6</td></tr> <tr><td>希望はない</td><td>43</td><td>34.4</td></tr> <tr><td>記載なし</td><td>22</td><td>17.6</td></tr> <tr><td>合計</td><td>125</td><td>100</td></tr> </tbody> </table>		件数	割合	希望がある	18	14.4	希望があるが予定はない	42	33.6	希望はない	43	34.4	記載なし	22	17.6	合計	125	100																																																				
	件数	割合																																																																						
希望がある	18	14.4																																																																						
希望があるが予定はない	42	33.6																																																																						
希望はない	43	34.4																																																																						
記載なし	22	17.6																																																																						
合計	125	100																																																																						
4. 以前は就労していたが、現在は就労していない		59	17.25																																																																					
5. これまでに就労したことがない		27	7.89																																																																					
6. 記載なし (うち36件は父子世帯)		38	11.11																																																																					
合 計		342	100.00																																																																					

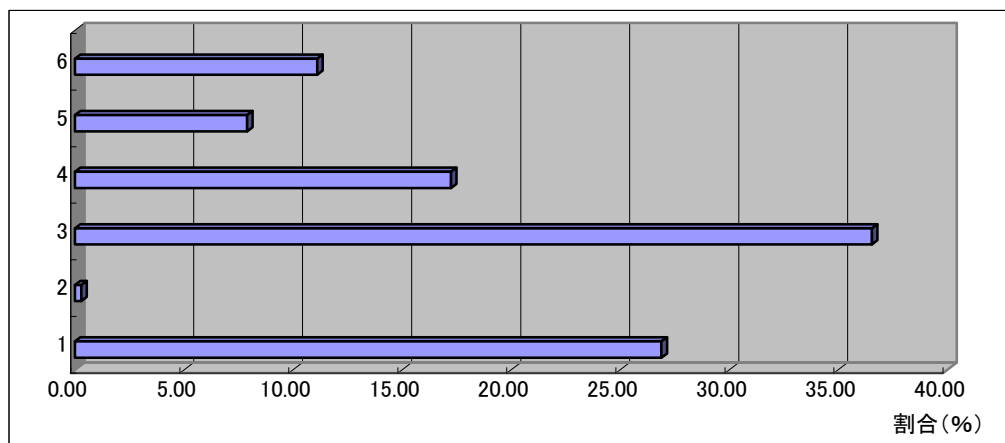

問8. 母親の就労希望はありますか？あてはまる答えの番号に1つだけ○をつけて下さい。

	件数	割合(%)
1. すぐにでも、もしくは1年以内に就労希望がある	40	46.51
2. 1年より先で子どもがある程度大きくなったら就労したい	29	33.72
3. 就労希望はない	14	16.28
4. 記載なし	3	3.49
計	86	25.15

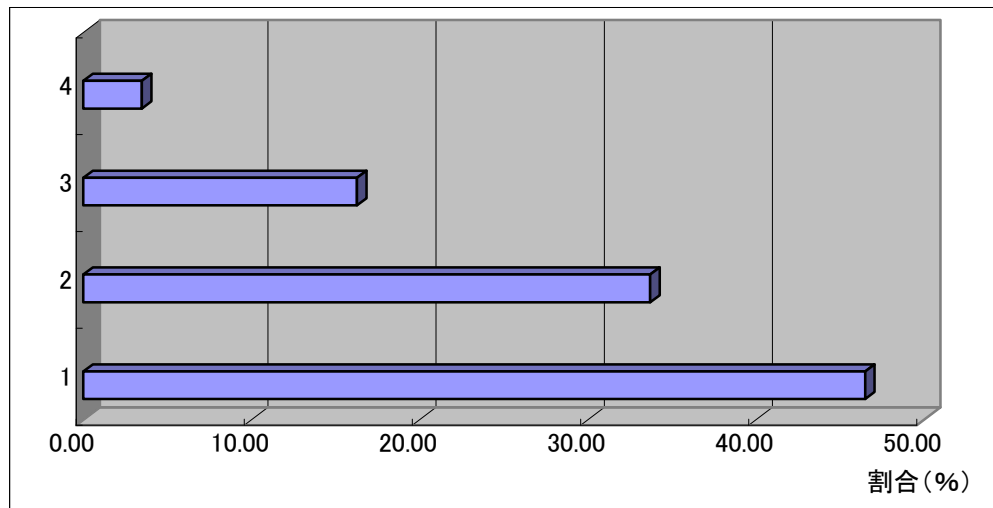

問8-1. 就労希望の形態はどのようなものですか？あてはまる答えの番号に1つだけ○をつけて下さい。(パート・アルバイトを希望の方は1週間当りの日数と1日当りの時間も記入して下さい。)

	件数	割合(%)
1. フルタイムによる就労	6	8.70
2. パート・アルバイト等による就労	62	89.86

1週間当りの就労日数は？

日数	件数	割合
3日	7	11.3
4日	13	21.0
5日	36	58.1
6日	4	6.5
7日	0	0.0
記載なし	2	3.2
合計	62	100

1日当りの就労時間は？

時間	件数	割合
3時間00分～3時間59分	2	3.2
4時間00分～4時間59分	21	33.9
5時間00分～5時間59分	29	46.8
6時間00分～6時間60分	6	9.7
7時間00分～7時間61分	1	1.6
8時間00分～8時間62分	2	3.2
記載なし	1	1.6
合計	62	100

3. 記載なし	1	1.45
計	69	100

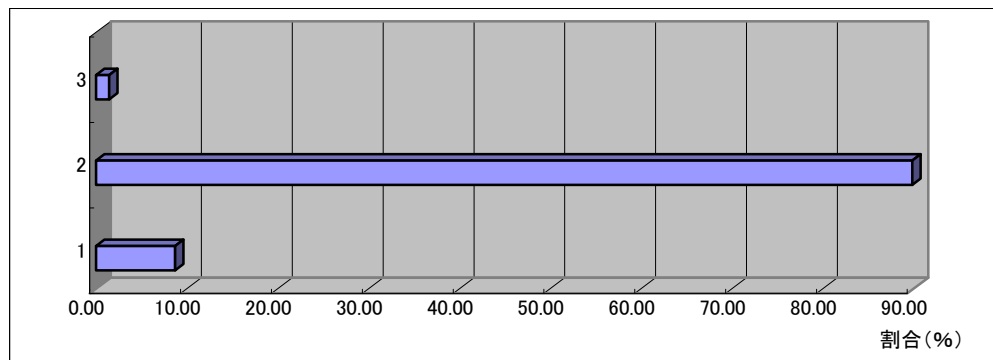



問8-2. 就労希望が有りながら現在働いていない理由は何ですか？あてはまる答えの番号に1つだけ○をつけて下さい。

	件数	割合(%)
1. 学童保育所などの保育サービスが利用できれば就労したい	1	1.45
2. 働きながら子育てできる適当な仕事がない	32	46.38
3. 自分の知識、能力に合う仕事がない	9	13.04
4. 家族の考え方(親族の理解が得られない)等就労する環境が整っていない	4	5.80
5. その他	22	31.88
6. 記載なし	1	1.45
計	69	100

※その他の内容

- ・短時間の仕事がない。
- ・兄弟に障害者がいる。
- ・体調不良により治療中。
- ・夫の帰宅時間が遅く預けられない。
- ・就職活動をしていないため。
- ・視父母の介護のため。
- ・自分の都合により働いていない。
- ・時間的に合う仕事がない
- ・妊婦のため
- ・緊急時に子どもの預かり先がない。
- ・時期的なパートタイム就労がない。
- ・子どもが小さいうちは家にいてあげたい。
- ・子どもがいるので勤務時間に制約がある。
- ・時間や休日などで条件に合う仕事が見つからない。
- ・就労したとして子どもが病気になったとき休むことにより就労先に迷惑をかけてしまう。
- ・子どもの夏休みや冬休みなどの長期休業のことを考えると、なかなか働く気になれない。

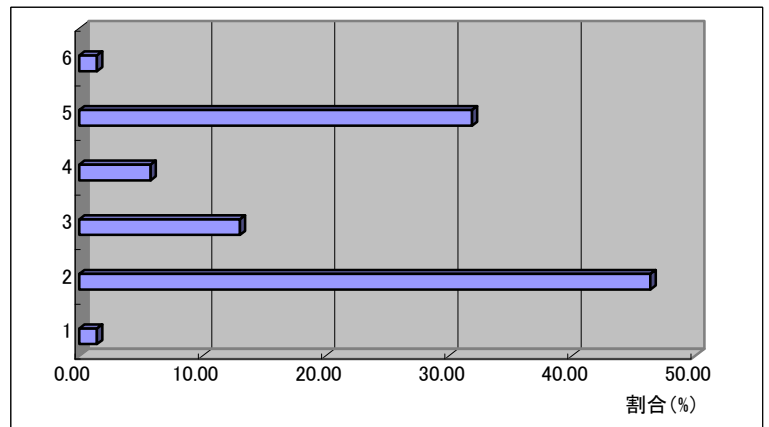

問8-3あて名のお子さんも含めて一番小さな子どもが何歳になったときに就労を希望されますか？

年 齢	件 数	割合(%)
1歳	1	3.45
6歳	1	3.45
9歳	1	3.45
10歳	9	31.03
11歳	2	6.90
12歳	8	27.59
13歳	2	6.90
18歳	1	3.45
20歳	1	3.45
記載なし	3	10.34
合 計	29	100.00

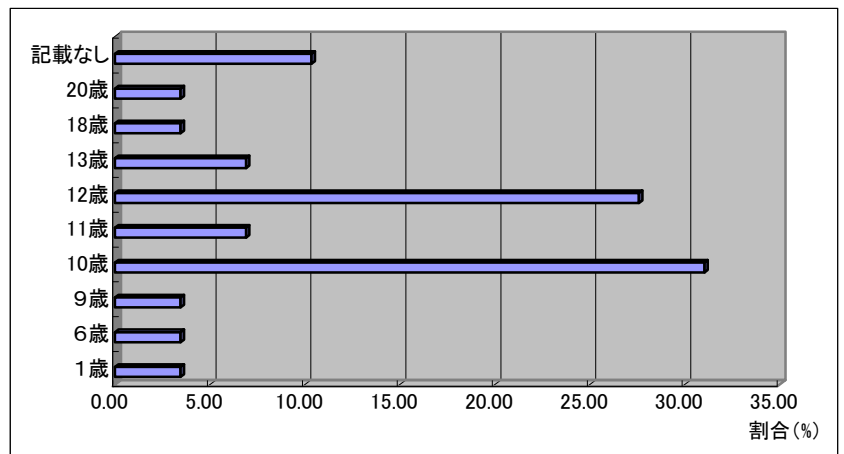

3. 子どもと一緒に過ごす時間についてお伺いします。

問9. 家事や育児は主にどなたが行っていますか？あてはまる答えの番号に1つだけ○つけて下さい。

	件数	割合(%)
1. 父	7	1.53
2. 母	436	94.99
3. 祖父母	13	2.83
4. その他	3	0.65
合計	459	100.00

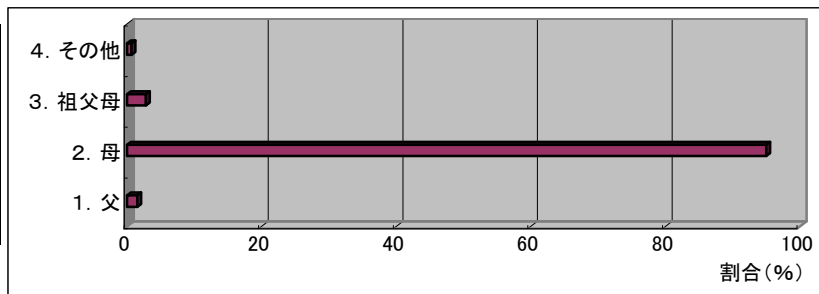

問10. 子どもと過ごす時間についてあてはまる番号すべてに○をつけて下さい。併せて1日当りのおおよその時間を記入して下さい。

時 間	父		母		祖父母		その他	
	件数	割合	件数	件数	件数	件数	件数	件数
～59分	2	0.6	0	0.0	0	0.0	0	0.0
1時間～1時間59分	30	8.8	4	1.2	17	5.0	0	0.0
2時間～2時間59分	45	13.2	11	3.2	9	2.6	2	0.6
3時間～3時間59分	68	19.9	20	5.8	5	1.5	2	0.6
4時間～4時間59分	59	17.3	26	7.6	7	2.0	0	0.0
5時間～5時間59分	25	7.3	56	16.4	7	2.0	0	0.0
6時間～6時間59分	8	2.3	56	16.4	7	2.0	0	0.0
7時間～7時間59分	3	0.9	47	13.7	0	0.0	0	0.0
8時間～8時間59分	3	0.9	37	10.8	2	0.6	1	0.3
9時間～9時間59分	2	0.6	8	2.3	1	0.3	0	0.0
10時間～10時間59分	4	1.2	9	2.6	1	0.3	0	0.0
11時間～11時間59分	0	0.0	0	0.0	0	0.0	0	0.0
12時間～12時間59分	5	1.5	6	1.8	0	0.0	0	0.0
13時間～13時間59分	1	0.3	2	0.6	0	0.0	0	0.0
14時間～14時間59分	3	0.9	2	0.6	0	0.0	0	0.0
15時間～15時間59分	1	0.3	3	0.9	1	0.3	0	0.0
16時間～	2	0.6	24	7.0	4	1.2	0	0.0
記載なし	81	23.7	31	9.1	281	82.2	337	98.5
合計	342	100	342	100	342	100	342	100

問11. 家族で夕食をとる回数は1週間何回ぐらいですか？

回数	件数	割合
0回	4	1.2
1回	19	5.6
2回	29	8.5
3回	19	5.6
4回	10	2.9
5回	30	8.8
6回	19	5.6
7回	198	57.9
記載なし	14	4.1
合計	342	100.0

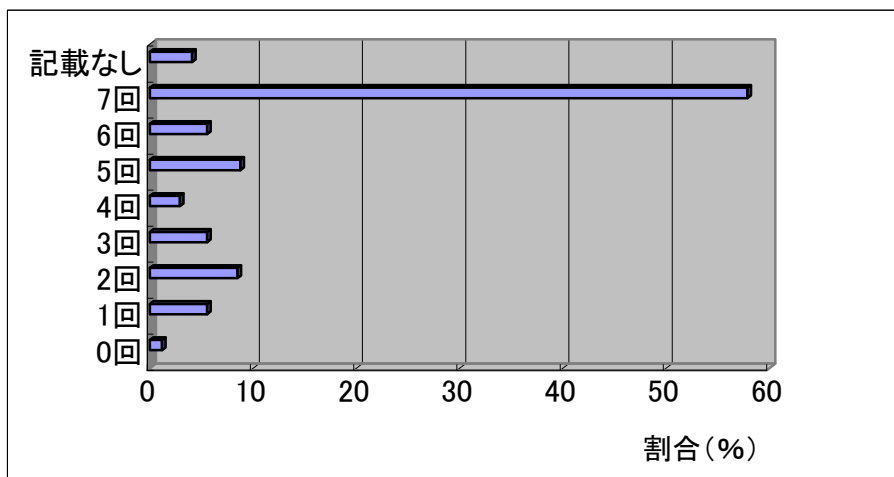

4. あて名のお子さんの学童保育所の利用についてお伺いします。

問12. あて名のお子さんは、現在、学童保育所を利用していますか？また利用していないが利用希望がありますか？あてはまる答えの番号に○をつけてください。

1.利用している	30	8.77
2.利用していないが利用希望がある	5	1.46
3.利用していない	295	86.3
1.記載なし	12	3.51
	342	100

問13-1、問13-2は問12で「1」または「2」を選ばれた方にお伺いします。

問13-1あて名のお子さんの平日(土、日、祝祭日以外の日)の学童保育所の実際の利用日数、または利用希望日数についてお伺いします。

1. 利用している(又は利用したい)日数は1週間当たり何日ですか？

日数	件数	割合
1日	1	2.9
2日	0	0.0
3日	3	8.6
4日	3	8.6
5日	24	68.6
6日	2	5.7
7日	0	0.0
記載なし	2	5.7
合計	35	100.0

2. 利用している(又は利用したい)時間帯をご記入下さい。

終了時間帯	件数	割合
16:00～16:59	4	11.4
17:00～17:59	5	14.3
18:00～18:59	14	40.0
19:00～	1	2.9
記載なし	11	31.4
合計	35	100.0

問13-2あて名のお子さんを預けている理由、または預けたい理由は親御さんのどのような事情ですか？次の中からあてはまる主な理由の番号に1つだけ○をつけてください。

	件数	割合
1. 現在就労している	30	85.71
2. 就労予定がある／求職中である	2	5.71
3. 就労していないが子どもを預けたい	1	2.86
4. 家族・親族を介護しなければならない	1	2.86
5. 病気や障害を持っている	0	0.00
6. 学生である／就学したい	0	0.00
7. その他	1	2.86
8. 記載なし	0	0.00
合計	35	100

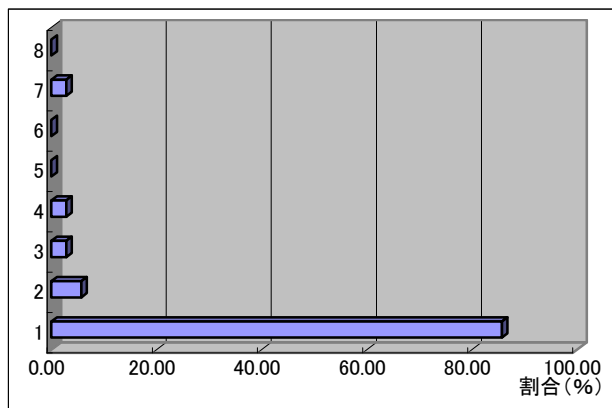

問13-3は問12で「3」を選ばれた方にお伺いします。

問13-3あて名のお子さんが学童保育を利用していない理由は何ですか？次の中からあてはまる主な理由の番号に1つだけ○をつけてください。

お子さんの身の回りの世話を主にしている方が

	件数	割合
1. 現在就労していないから	92	31.2
2. 学童保育所を知らなかったから	0	0.0
3. 近くに学童保育所がないから	18	6.1
4. 学童保育所に空きがないから	0	0.0
5. 学童保育所の開所時間と合わないから	2	0.7
6. 保育料がかかるから	5	1.7
7. 放課後の短時間だけなら子どもだけで大丈夫だから	77	26.1
8. 他に預けているから	18	6.1
9. その他	83	28.1
合 計	295	100.0

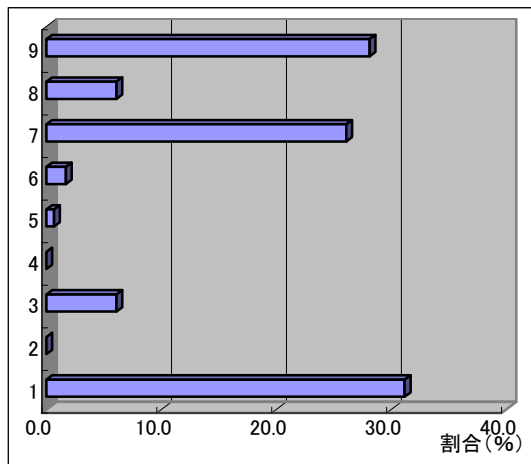

放課後子ども教室についてお伺いします。

問13-4稚内市ではまだ行っていない事業ですが、「放課後子ども教室」の利用意向はありますか？あてはまる番号に○をつけてください。

	件数	割合 (%)
1. 意向あり	163	47.66
2. 意向なし	154	45.03
3. 記載なし	25	7.31
合 計	342	100.00

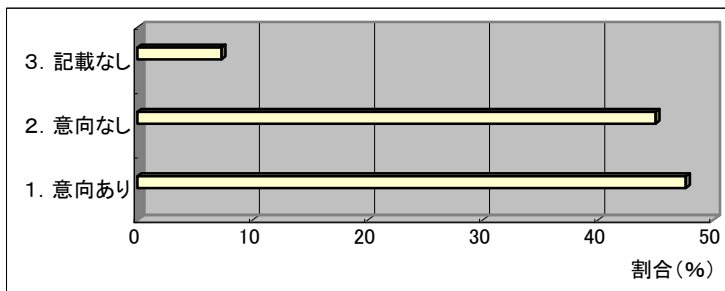

5. あて名のお子さんの土曜日、休日の学童保育所の利用についてお伺いします。

問14. あて名のお子さんは、土、日曜日等に学童保育所を現在利用していますか？また利用していないが利用希望がありますか？

(土曜日)

	件数	割合
1. ほぼ毎週利用している/利用したい	8	2.34
2. 月に1～2回利用している/利用したい	13	3.80
3. 利用していない/利用希望はない	309	90.35
4. 記載なし	12	3.51
合計	342	100

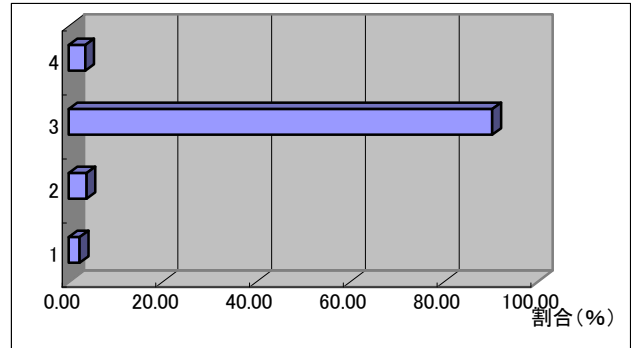

開始時間帯	件数	割合
8:00～8:59	13	61.9
9:00～9:59	2	9.5
10:00～10:59	3	14.3
13:00～13:59	1	4.8
14:00～	1	4.8
記載なし	1	4.8
合計	21	100.0

終了時間帯	件数	割合
13:00～13:59	1	4.8
14:00～14:59	2	9.5
15:00～15:59	1	4.8
16:00～16:59	4	19.0
17:00～17:59	3	14.3
18:00～18:59	9	42.9
記載なし	1	4.8
合計	21	100.0

(日曜日、祝祭日)

	件数	割合
1. ほぼ毎週利用している/利用したい	2	0.6
2. 月に1～2回利用している/利用したい	16	4.7
3. 利用していない/利用希望はない	311	90.9
4. 記載なし	13	3.8
合計	342	100.0

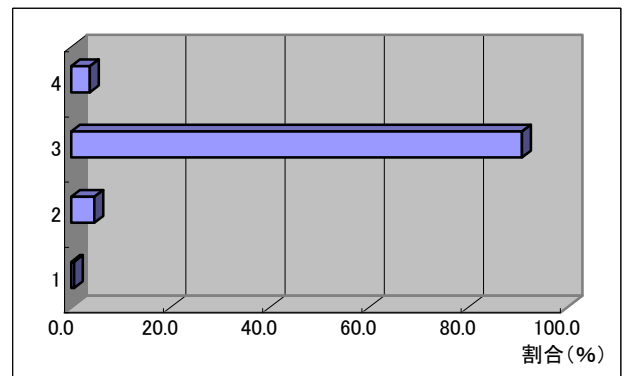

開始時間帯	件数	割合
8:00～8:59	11	61.1
9:00～9:59	3	16.7
10:00～10:59	2	11.1
13:00～13:59	1	5.6
14:00～	1	5.6
記載なし	0	0.0
合計	18	100.0

終了時間帯	件数	割合
13:00～13:59	0	0
14:00～14:59	1	6
15:00～15:59	1	6
16:00～16:59	3	17
17:00～17:59	7	39
18:00～18:59	6	33
記載なし	0	0
合計	18	100

6. あて名のお子さんの病気の場合の対応についてお伺いします。

問15. この1年間に、あて名のお子さんが病気やケガなどで学校を休まなければならなかったことはありますか？

	件数	割合(%)
1. あった	211	61.70
2. なかった	118	34.50
3. 記載なし	13	3.80
合計	342	100.00

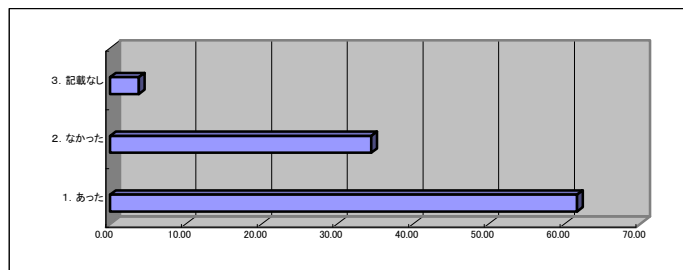

問15-1は問15で「1.」を選ばれた方にお伺いします。

1. 父親が仕事を休んだ

日数	非常に困難	どちらかという と困難	困難ではない
1日	1	0	3
2日	2	3	1
3日	3	0	1
4日	0	0	0
5日	2	0	0
6日	0	0	0
7日	0	1	0
10日～	1	0	0
記載なし	1	1	1
合計	10	4	6

2. 母親が仕事を休んだ

日数	非常に困難	どちらかという と困難	困難ではない
1日	0	6	11
2日	3	6	11
3日	1	4	4
4日	2	2	0
5日	1	3	0
6日	0	0	0
7日	2	1	3
10日～	1	3	2
記載なし	2	19	6
合計	12	22	37

3. 祖父母・親族・知人等に預けた

日数	非常に困難	どちらかという と困難	困難ではない
1日	0	2	8
2日	1	2	5
3日	1	0	3
4日	0	1	0
5日	0	1	1
6日	0	0	1
7日	0	0	0
10日～	0	0	1
記載なし	1	2	9
合計	3	6	28

4. 就労していない保護者が自宅でみた

日数	件数
1日	7
2日	9
3日	12
4日	1
5日	2
6日	3
7日	6
～10日	5
～20日	2
30日～	0
記載なし	10
合計	57

5. 仕方がなく子どもだけで留守番させた

日数	件数
1日	7
2日	9
3日	5
4日	1
5日	2
6日	0
7日	1
～10日	0
～20日	0
30日～	0
記載なし	2
合計	27

6. その他

日数	件数
1日	0
2日	2
3日	0
4日	0
5日	0
6日	0
7日	1
～10日	0
～20日	0
30日～	1
記載なし	7
合計	11

7. すべての方にあて名のお子さんの一時的な預かりのことについてお伺いします。

問16. この1年間に、私用や緊急の用事(冠婚葬祭、病気など)であて名のお子さんが病気やケガなどで学校を休まなければならなかったことはありますか？

	件数	割合
1. あった	81	23.7
2. なかった	252	73.7
3. 記載なし	9	2.6
合計	342	100.0

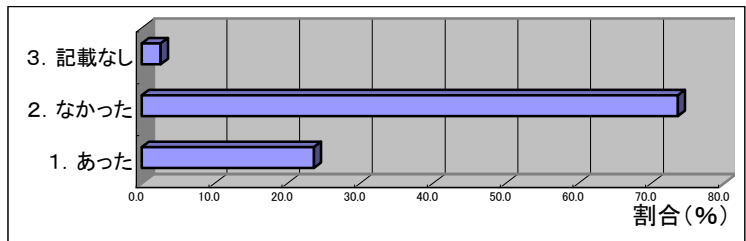

問17は問16で「1.」を選ばれた方にお伺いします。

1. 父親が仕事を休んだ

日数	非常に困難	どちらかという と困難	困難ではない
1日	1	0	1
2日	0	0	1
3日	0	1	2
4日	0	0	0
5日	0	0	0
6日	0	0	0
7日	0	0	0
10日～	1	0	0
記載なし	1	1	1
合計	3	2	5

2. 母親が仕事を休んだ

日数	非常に困難	どちらかという と困難	困難ではない
1日	0	0	0
2日	1	0	1
3日	0	1	0
4日	0	0	0
5日	0	1	0
6日	0	0	0
7日	0	0	0
10日～	1	1	0
記載なし	1	4	0
合計	3	7	1

3. 祖父母・親族・知人等に預けた

日数	非常に困難	どちらかという と困難	困難ではない
1日	0	1	6
2日	1	2	3
3日	1	2	3
4日	1	1	0
5日	0	1	2
6日	0	0	0
7日	0	0	0
10日～	1	2	2
記載なし	0	1	6
合計	4	10	22

4. 就労していない保護者が自宅でみた

日数	件数
1日	0
2日	0
3日	1
4日	1
5日	0
6日	0
7日	0
～10日	0
～20日	0
30日～	0
記載なし	4
合計	6

5. 仕方がなく子どもだけで留守番させた

日数	件数
1日	3
2日	4
3日	1
4日	1
5日	1
6日	2
7日	0
～10日	0
～20日	2
30日～	0
記載なし	3
合計	17

6. その他

日数	件数
1日	0
2日	0
3日	0
4日	1
5日	1
7日	0
～10日	0
記載なし	3
合計	5

その他の内容  
市立病院への入院  
病気入院で1年間仕事を休んだその間祖父母に子どもを見てもらいました。

8. すべての方にあて名のお子さんの宿泊を伴う一時的な預かりのことについてお伺いします。

問18. この1年間に保護者の用事などにより、あて名のお子さんを泊りがけで預けなければならないことはありましたか？

	件数	割合
1. あった	81	23.7
2. なかった	252	73.7
3. 記載なし	9	2.6
合計	342	100.0

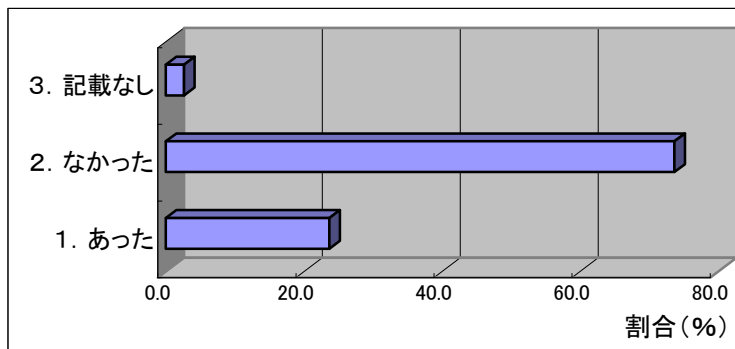

問18-1は問18で「1.」を選ばれた方にお伺いします。

問18-1この1年間の対処方法とそれぞれの日数は何日ですか？あてはまる答えの番号すべてに○をつけ、その日数をご記入ください。また「1」を選択した方は、その困難度についてもあてはまる番号1つに○をつけてください。

1. 祖父母・親戚・知人等に預けた(同居者含む)

日数	非常に困難	どちらかという と困難	困難ではない
1日	0	2	13
2日	0	0	6
3日	1	2	2
4日	0	3	0
5日	0	2	1
6日	0	0	2
7日	0	1	0
10日～	0	2	4
記載なし	0	4	2
合計	1	16	30

4. 仕方がなく子どもを連れて行動をした

日数	件数
1日	1
2日	1
3日	0
4日	0
5日	0
6日	0
7日	0
～10日	0
～20日	0
30日～	0
記載なし	0
合計	2

5. 仕方がなく子どもだけで留守番させた

日数	件数
1日	2
2日	1
3日	1
4日	1
5日	0
6日	0
7日	0
～10日	2
～20日	0
30日～	0
記載なし	0
合計	7

\*「2.3.」については回答なし



9. 子育て支援サービスの認知度・利用意向についてお伺いします。

問19. どのような子育て支援の充実を図ってほしいと思いますか？あてはまるものすべてに○をつけてください。

	件数	割合
1. 児童館などの充実と増設	143	23.1
2. 学童保育所などの充実と増設	51	8.2
3. 子育てについて学べる機会を作してほしい	127	20.5
4. 子育てについての情報提供の充実を図ってほしい	55	8.9
5. 親子が安心して楽しめる身近な場、イベントの機会がほしい	149	24.0
6. 子育てについて困ったとき相談する場がほしい	52	8.4
7. 児童虐待に早期に対応してほしい	21	3.4
8. その他	22	3.5
合 計	620	100.0

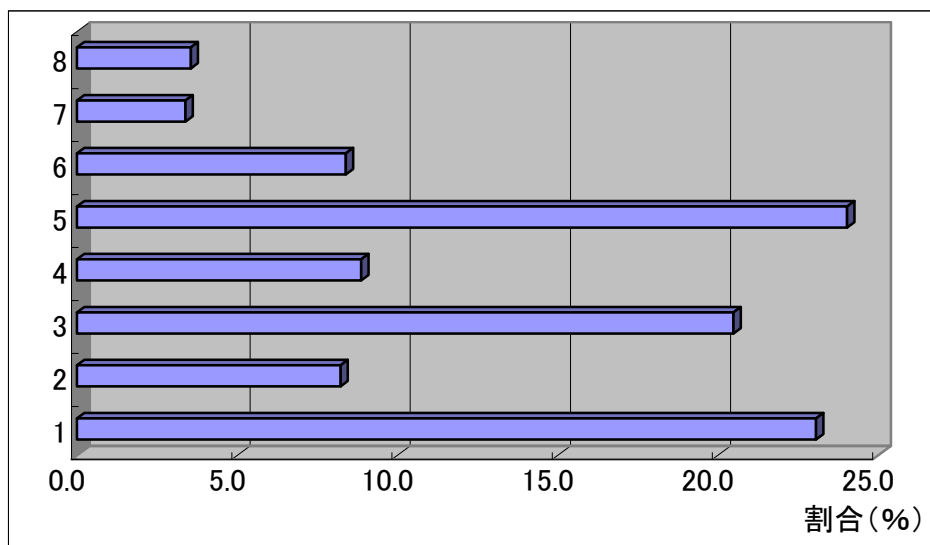

※その他の内容

特に期待していないので分からない。  
 稚内の子育て支援はある程度整備されていると思うが、できれば子ども向けのパソコン教室があればよい。  
 放課後子どもプランの充実  
 教育資金の援助があったらいいです。  
 子どもが利用できる水夢館行きのバスの運行。  
 障害児(肢体)も受け入れてほしい。  
 冬に安心してそり遊びできるところがすぐ近くにあったらよい。  
 働かなくては生活できない母子・父子家庭が安心できる子育て支援があればと思います。  
 特に思い当たらない。  
 学校などを利用して子育て支援をしてほしい。  
 公園が少なすぎると思います。公園を造ってほしいです。  
 特になし。  
 子育て家庭の親の就労時間短縮

問20. 子育てに関する悩みや不安などを、どなたに相談していますか？あてはまるものすべてに○をつけて下さい。

	件数	割合
1. 配偶者・パートナー	238	29.2
2. 祖父母又は親戚	186	22.8
3. 友人・知人	220	27.0
4. 職場の同僚	67	8.2
5. 学童保育所、PTAの保護者仲間	34	4.2
6. 学童保育所・児童館の指導員や学校の先生	42	5.2
7. 教育相談所	0	0.0
8. 母子自立支援員	0	0.0
9. 民生児童委員・主任児童委員	0	0.0
10. 児童相談所稚内分室	4	0.5
11. 家庭児童相談員	0	0.0
12. 保健所や保健福祉センターの保健師	1	0.1
13. 医師、看護師	4	0.5
14. 相談相手がない	3	0.4
15. 相談すべきことはない	9	1.1
16. その他	7	0.9
合 計	815	100.0

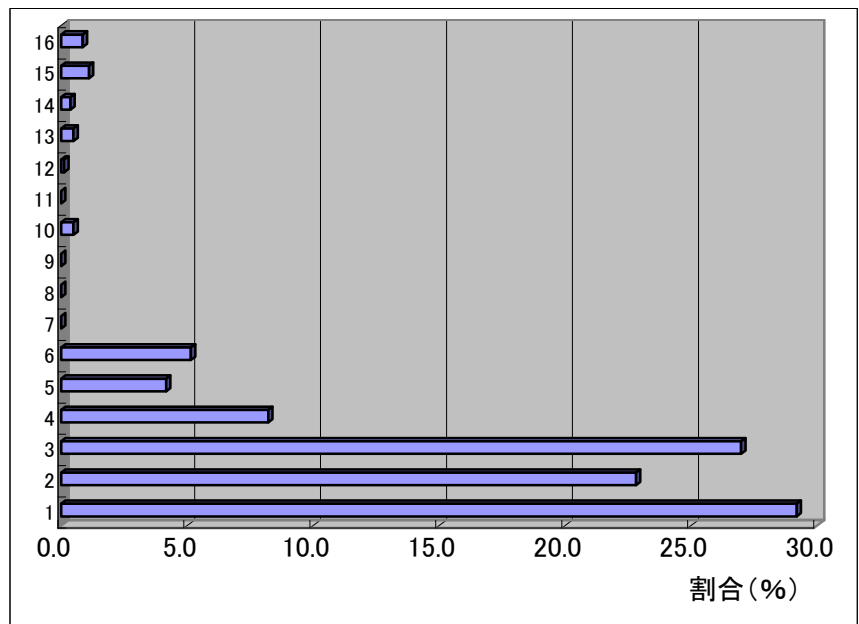

※その他の内容

- ・先生
- ・訪問看護ステーション
- ・学校の保健室の先生と親と子の心の先生、教師(子どもの担任)
- ・家族内で話し合って解決している
- ・親の会

問21. 子育てに関して悩んでいること、気になることはどのようなことですか？あてはまるものすべてに○をつけてください。

	件数	割合
1. 子どもとの接し方に自信がもてない	26	4.1
2. 子どもとの時間を十分にとれない	69	11.0
3. 子育ての話し相手や相談相手がいない	8	1.3
4. 子育てで仕事や自分の時間がとれない	22	3.5
5. 子どもの教育(勉強・学力)に関すること	143	22.8
6. 子どもの友達つきあい(いじめ等を含む)に関すること	117	18.6
7. 登校拒否などの問題について	2	0.3
8. 子育てに関して配偶者・パートナーの協力が少ない	22	3.5
9. 自分の子育てについて親戚、近所、職場の人など周りの目が気になる	9	1.4
10. 配偶者・パートナー以外に子育てを手伝ってくれる人がいない	7	1.1
11. 子どもを叱りすぎている気がする	65	10.4
12. 子育てのストレスがたまっている	24	3.8
13. 子育て支援サービスや制度の利用、申込がよく分からない	10	1.6
14. その他	23	3.7
15. 特に問題はない	81	12.9
合 計	628	100

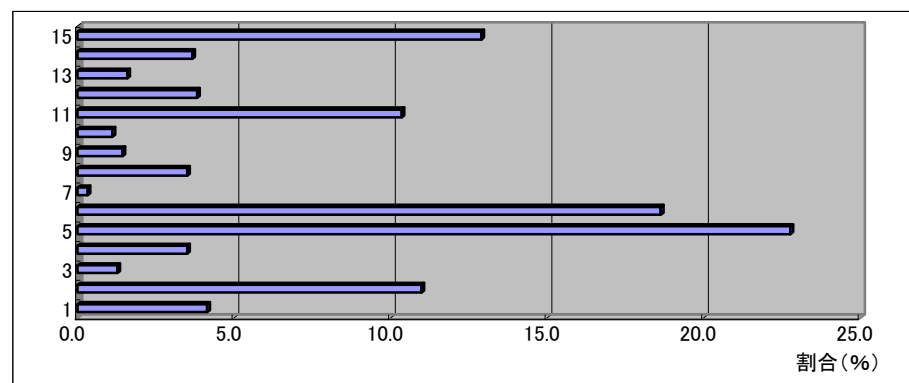

※その他の内容

子どもとの時間を十分に取ながら働ける環境がないこと。

教育費がかかりすぎる。

短い時間で日常子どもと過ごしているが、子どもの求めに充分答えていない。

障害児だからダメとかではなく同じ子どもとして扱ってほしい。

親の介護があり、(入院も)仕事につけなくなり辞めました。子どもにも支障があり、直接的ではないが子どもにも不自由させていると思う。夫は子どもがかわいそうと言うが、その夫は休日遊びに行き、子どもとふれあうことがない。高学年でも父として接してほしい。

昔に比べて体力、運動能力や遊びの中でつけていた筋力が外で遊ばないので不足している。

思春期の子どもの子育てについて。

仕事が不規則・不規則なので帰宅時間が遅いので心配です。

病気(先天性)に関して。

10. すべての方に、認可外保育施設又はベビーシッターの利用についてお伺いします。

問22. どのような目的で利用していらっしゃいますか。あてはまる番号すべてに○をつけてください。

	件数	割合
1. 主たる保育サービスとして利用している	0	0.0
2. 保育施設等の利用で足りない時間を補う目的で利用している(朝・夕等)	0	0.0
3. 子どもの病気・ケガ等の緊急時に利用している	0	0.0
4. 祖父母や近所の人・友人等に預かってもらえないときに利用している	2	0.6
5. 親の冠婚葬祭等や買い物等の外出の際に利用している	0	0.0
6. その他の目的で利用している	0	0.0
7. 利用したことはない	324	99.4
合 計	326	100

問22-1. どれくらいの頻度で利用していらっしゃいますか。枠内に数字をご記入ください。

	件 数	割合(%)
1日	0	0.00
2日	1	50.00
3日	1	50.00
～10日	0	0.00
記載なし	0	0.00
合 計	2	100.00

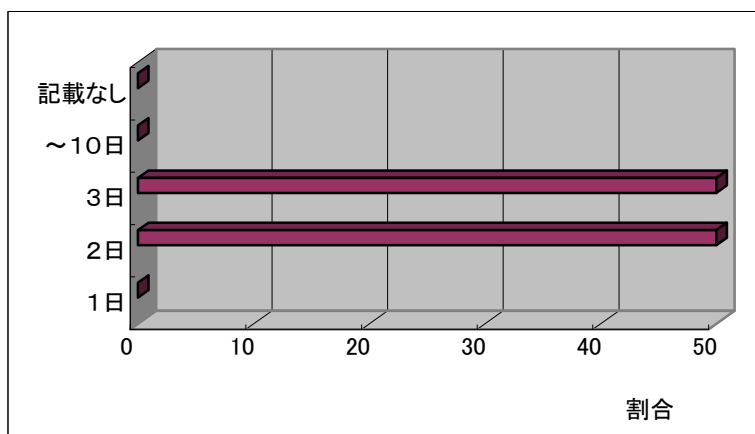

回 数	件数	割合
1時間	0	0.0
2時間	0	0.0
3時間	1	50.0
4時間	0	0.0
5時間	1	50.0
7時間	0	0.0
8時間	0	0.0
10時間～	0	0.0
記載なし	0	0.0
合 計	2	100

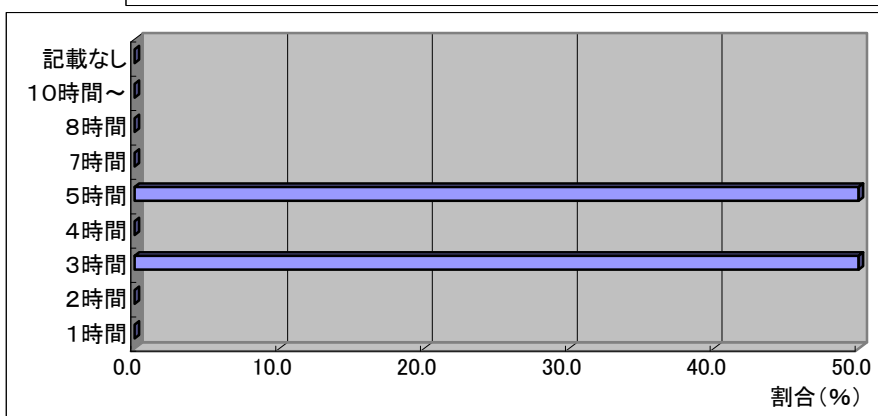

11. すべての方に、ファミリーサポートセンターの利用についてお伺いします。

問23. ファミリーサポートセンターを利用していますか？

	件数	割合
1. 利用している	1	0.3
2. 利用していない・知らない	331	96.8
3. 記載なし	10	2.9
合 計	342	100

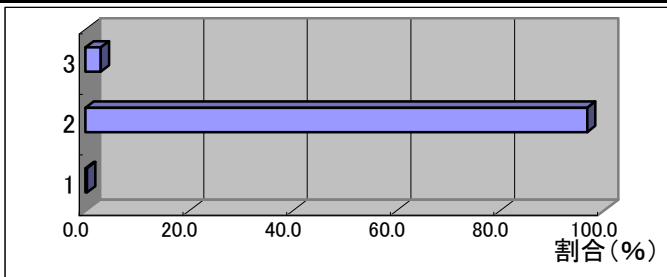

※問22-1～問22-3は、問22で「1.」を選ばれた方にお伺いします。

問23-1. どのような目的で利用していらっしゃいますか？あてはまる番号すべてに○をおつけください。

	件数	割合
1. 主たる保育サービスとして利用している	0	0.0
2. 保育施設等の利用で足りない時間を補う目的で利用している(朝・夕等)	0	0.0
3. 子どもの病気・ケガ等の緊急時に利用している	0	0.0
4. 祖父母や近所の人・友人等に預かってもらえないときに利用している	0	0.0
5. 親の冠婚葬祭等や買い物等の外出の際に利用している	0	0.0
6. 保育施設等の送り迎えに利用している	0	0.0
7. その他の目的で利用している	1	100.0
合 計	1	100

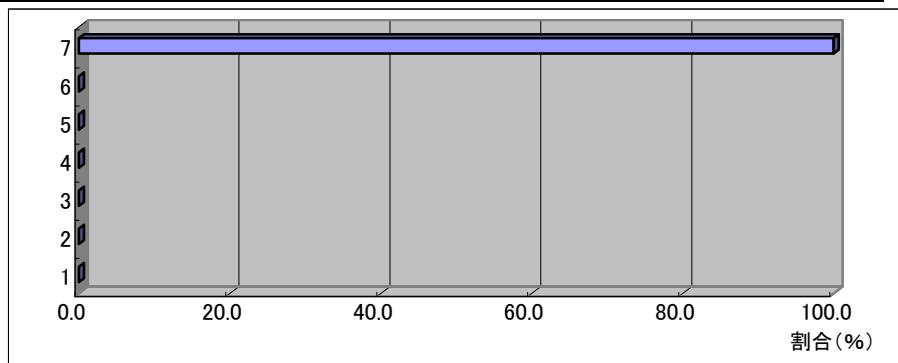

問23-2. どれくらいの頻度で利用していらっしゃいますか。枠内に数字をご記入ください。

日 数	件数	割合
1日	0	0.0
2日	0	0.0
3日	0	0.0
20日	1	100.0
記載なし	0	0.0
合 計	1	100

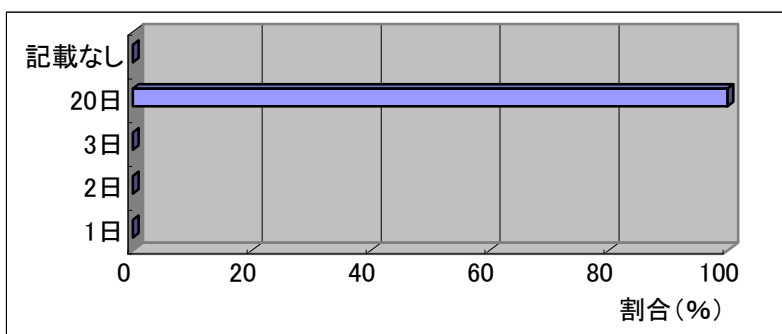

	件 数	割合 (%)
1時間	1	100.00
2時間	0	0.00
3時間	0	0.00
5時間	0	0.00
10時間	0	0.00
記載なし	0	0.00
合計	1	100.00

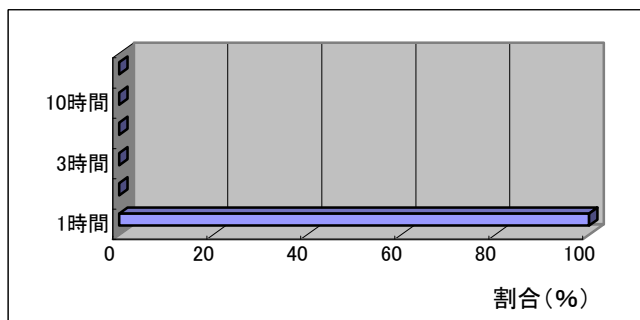

問23-3. 利用日数・回数を増やしたいと思いますか。希望がある場合は枠内に数字をご記入ください

時 間	件数	割合
記載なし	1	100
合 計	1	100

※問23-4は、問23で「2.」を選ばれた方にお伺いします。

問23-4. 今は利用していないが、できれば利用したい方は、枠内に数字をご記入ください。

時 間	件数	割合
1時間	16	61.5
2時間	5	19.2
3時間	2	7.7
4時間	1	3.8
5時間	1	3.8
15時間	1	3.8
合 計	26	100

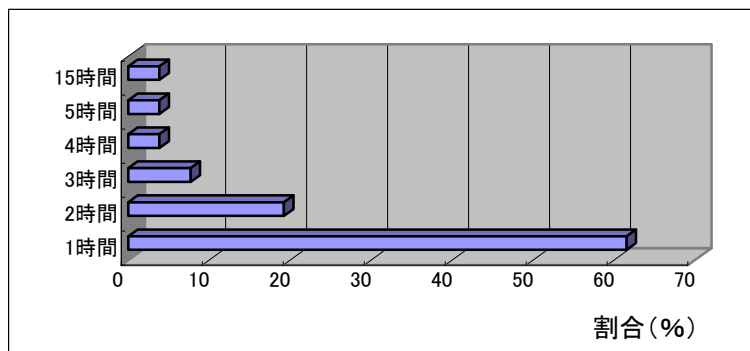

12. すべての方に子育て支援サービスの認知度・利用度についてお伺いします。

問24. 下記の①～⑮のサービスをご存知ですか？また、これまでに利用したことがあったり、今後利用したいと思えますか？サービスごとにA～Cのそれぞれについて「はい」「いいえ」のどちらかに○をつけて下さい。

	A 知っている			B 利用したことがある			C 今後利用したい		
	はい	いいえ	記載なし	はい	いいえ	記載なし	はい	いいえ	記載なし
1. 児童館・南地区プレーパークの放課後児童健全育成活動	148 43.3%	156 45.6%	38 11.1%	93 27.2%	189 55.3%	60 17.5%	95 27.8%	168 49.1%	79 23.1%
2. 市立学童保育所の活動	237 69.3%	72 21.1%	33 9.6%	78 22.8%	203 59.4%	61 17.8%	43 12.6%	218 63.7%	81 23.7%
3. 稚内市教育委員会で実施している家庭教育に関する講座	119 34.8%	188 55%	35 10.2%	29 8.5%	244 71.3%	69 20.2%	64 18.7%	192 56.1%	86 25.1%
4. 市教育相談所による教育相談や子育て電話相談	184 53.8%	123 36%	35 10.2%	4 1.2%	269 78.7%	69 20.2%	41 12%	217 63.5%	84 24.6%
5. 民間子育て支援サークルの活動(遊びのキャラバン隊など)	253 74%	61 17.8%	28 8.2%	92 26.9%	191 55.8%	59 17.3%	110 32.2%	153 44.7%	79 23.1%
6. 旭川児童相談所稚内分室での子育て相談	125 36.5%	183 53.5%	34 9.9%	22 6.4%	258 75.4%	62 18.1%	34 9.9%	220 64.3%	88 25.7%
7. 不登校の子どもたちを支えるつばさ学級の活動	106 31%	203 59.4%	33 9.6%	0 0%	278 81.3%	64 18.7%	18 5.3%	238 69.6%	86 25.1%
8. 稚内市教育委員会の出前講座	85 24.9%	223 65.2%	34 9.9%	20 5.8%	258 75.4%	64 18.7%	50 14.6%	205 59.9%	87 25.4%
9. 家庭児童相談室(市こども課にある子育て総合相談窓口)	110 32.2%	197 57.6%	35 10.2%	5 1.5%	273 79.8%	64 18.7%	34 9.9%	222 64.9%	86 25.1%
10. 市のホームページに掲載されている子育て情報誌「わいわい子育て」「ポケットわいわい」	82 24%	226 66.1%	34 9.9%	16 4.7%	254 74.3%	72 21.1%	54 15.8%	198 57.9%	90 26.3%
11. 宗谷保健福祉事務所(保健所)の子育て相談活動	68 19.9%	233 68.1%	41 12%	7 2%	263 76.9%	72 21.1%	28 8.2%	222 64.9%	92 26.9%
12. 子ども通貨「E子マネータラ事業」	179 52.3%	130 38%	33 9.6%	100 29.2%	178 52%	64 18.7%	93 27.2%	158 46.2%	91 26.6%
13. 子どもの通学を見守る地域のスクールガードの活動	287 83.9%	27 7.9%	28 8.2%	123 36%	113 33%	106 31%	146 42.7%	80 23.4%	116 33.9%
14. ファミリーサポートセンター(会員制で子どもを預かる市民の相互援助活動)	204 59.6%	106 31%	32 9.4%	13 3.8%	262 76.6%	67 19.6%	33 9.6%	224 65.5%	85 24.9%
15. 家庭福祉員(保育士資格所持者が自宅で保育するサービス、稚内にはまだありません)	28 8.2%	273 79.8%	41 12%	1 0.3%	262 76.6%	79 23.1%	24 7%	228 66.7%	90 26.3%

問25. その他子育て支援全般について、ご意見やご提言があればご記入ください。

1.	特になし。子育て支援サービスはあまり利用していないが、教育委員会主催の「夏休み工作教室」や自然の家主催事業、科学館の「サイエンススクール」など参加している。昔に比べるとサービスがかなり充実しているといえる。
2.	以前、学童に通っていたときに学童の開始時間(玄関のあく時間)が勤務時間より遅いため冬の寒い日でも外で一人で待っていることがありました。これはいかがなものでしょうか？子どものためにも親の勤務時間を考慮した時間帯を考えていただきたいものです。ちなみに勤務時間は8:30~のため、子どもは8:00には学童に連れて行っていました。冬休み中は一人で30分以上外で待っていました。かわいそうでした。
3.	給食費を払わない人を何とかしてほしい。集金袋で集めてほしい。又は、お金がなくて払えない人以外は給食を差し押さえして食べさせないようにしたり、厳しく接し、再犯防止に努めてもらいたい。市役所や教育委員会の怠惰によるところが大きい問題だと思う。いつまでもお役所仕事をしていないで給食の財源確保に努め、質の向上を図り、正直者が馬鹿を見るような現状を変えなければ誰も給食費を払わなくなる。
4.	町内会館や地区拠点センターなどを利用して放課後児童の子ども教室があれば利用したいスポーツや習字、そろばんなど地域の方が教えてくれたり一緒に活動できるといいと思います。
5.	子どもを3ヶ月から保育所に預けて働いていました。子どもの体調の悪いときは仕事を休んで面倒を見るのは仕方なく感じましたが、予防接種は子どもの体調のよいとき時間休を取って保育所→保健センター→保育所→仕事に戻るということをしていました。職場に迷惑をかけているような気がしてなりません。今はあるのかもしれませんが代行して行ってくれる機関があれば大変助かると思います。
6.	市の計画はいつも街中にすんでいる人たちに向けられがちで「稚内市」といっても僻地に住んでいる者にとってはほとんど役に立たない気がします。子どもの教育や保護も大切ですが、教育が必要な「親」も多いようなので考えてみてはいかがでしょうか。
7.	わが市の子育て支援はとてもシステムとして又スタッフも充実している。我が子は障害のためかかるサービスの利用はできていないが(まだ軽度の際はファミサポ会員であった。)かげながら委員会の取り組みを応援してやまない。
8.	ひきこもり、子育てをしている人に、もっと外へ出て、ともに育児に取り組む友人が母に身近にできて一人で悶々と悩んでいる人が救えたらいいのと思います。町内会ごとに、町内会館等使用して車で外へ出ることなく歩いて相談できる場所を作ったり、子どもの遊ぶ場(遊びのキャラバンの使用の仕方はわからず、遠くだったりいけなかった思いがあります。)を地域を小さくして行えたらよいのではないのでしょうか。幼稚園に入る前、入ったあとも人と交わることが苦手な人が多いのではないかと思います。仕事をするお母さんが増える中での学童のあり方ももう少し変えてよいのではないのでしょうか、スポーツを促すとかパソコンで遊んでいる子どもを見ると少し悲しくなります。
9.	学童保育所以外にも、放課後に子どもを預けられる場所が増えるといいと思います。子育て支援サービスは色々あるようですが、良く分からないので、利用する機会がありません。もっと情報が入ってくれば利用できたのと思うことも多いような気がします。学童保育所のスタッフは、保育士や教員経験のある方がされているのか知りたいと思います。
10.	就学援助の基準が少し設定が高いと思う。具合が悪く(子どもの)通院したくても、お金がないときはためらってしまうので、医療費は中学校卒業まで位は、負担してもらいたい。児童手当についても同様。
11.	支援制度があることを知らなかったので特にはない
12.	先日、パプファミリーのコンサートを見ました。文化センター付近では多くの子どもたちの姿がありました。支援サービスはこんなに必要なのでしょうか？市議員はあんなに必要なのでしょうか？何でも減らして・・・子どもたちのコンサート、イベント、映画などたくさんあった方がいいと思う。何も遊ぶところがなく、文化センターはとても良い所だし、そういう所にお金、税金を使っていた方がいい。子どもの遊び場所が少なすぎると思います。
13.	子育て支援とは異なると思うが東中学校の立替計画はどうなっているのか。毎日の生活の中心が学校なわけですから、良い生活ができるのは当たり前の話だと思う。東中学校に進学する親にとってはとても気になる。
14.	稚内の育児資金支援は厳しいと思う。収入だけで見るから、実際の経済状況が大変なのに全て決められてしまう。母子家庭には非常にづらい現況です。



問25. その他子育て支援全般について、ご意見やご提言があればご記入ください。	
15.	萩見に児童館があったときにはよく遊びに行っていました。潮見に移ってからはまったく行っていません。上の子どもも『東小中学校の子が来ているから行きたくない』と言って、周りの子ども達は誰も行っていません。富岡のほうにはたまに行きますが、やはり萩見の会館を残してほしいです。学校からも数回お話しがありましたが、潮見小学校のプールが今後どのようなようになるのか、とても心配しています。今すぐには修繕できないので、使用することができないということなのですが、子ども達は短い夏、プールに行くのを楽しみにしています。特に夏休み中は毎日と言っていいほどプールに通っています。1日でも早く問題を解決しプールを使用できるようにしてもらいたい。
16.	いつもは母が仕事に出ていて、同居している祖母に面倒を見てもらっていますが、高齢のせいもあり、病気で入院したときなど、家に不在のときは南地区プレーパークを利用出来て、ありがたく思っています。自宅で一人で待たせるより、かなり安いです。このまま続けてほしいです。
17.	子どもは既に大きくなり学校での勉強やクラブ活動が中心となっています。子育て支援活動については過去に利用したことがありますが、現在は必要ありません。子どもたちが幼い頃は、夜間や休日に預かってもらえる保育所や親子で楽しめるレクリエーションの場が充実してほしいと考えていました。母の仕事は、シフト制で時間が不規則なのでほとんど祖父母に預けることが多く、祖父母の協力が無ければ、仕事は母子家庭のため続けられなかったと思います。しかし、祖父母は高齢で体が弱く常に不安な毎日でした。現在も同じです。
18.	一人暮らしのお年寄りの方も同じ思いなのではと思うことがありますが、子どもを抱え自分が病気になったり入院をしなければならなくなったりしたとき、親兄弟姉妹、親族が誰もいない世帯の悩みを相談したり、又そういう事態に実際になったとき、子どもだけの留守番か自分を犠牲にするかのどちらかしかありません。何かあったら食事は、学校は、そう考えると結局は自分を犠牲にするしかありません。いろんな行政がいろんな事をされているのかもしれませんが、困っている人にこんなところがあってこんなことをやっています。という情報は本当に困っている人のところには行き届いていないと思います。このアンケートもどのように活かされるのかと思ってしまいます。
19.	転勤族なので、市のサービスを理解する前に引越してしまうことが多いです。転入届を出したときにたくさん情報がほしいです。転入者向けの簡単なマップ(病院・施設)があるといいですね
20.	就学前の児童が入所している保育所と同じように学童保育所にも延長保育を実施していただけると共働きの親としては大変有りがたいです。(某市の例:1日あたり300円、上限一ヶ月4000円延長保育料を月中旬に学童保育所にて徴収するか市指定金融機関にて支払う)
21.	この調査はとても良いことだと思いました。私は地元なので親や親戚が近くにいるため何かあった時は子どもを預かってくれる人がいるのであまり困ったことはありませんが、転勤族や親に預けられない人も結構いるので子どもを預かってくれるところがあれば働きたいお母さんたちはいます。なので、この調査が無駄にならないようにしてほしいです。これから景気はますます悪くなるといわれているので家計の負担は必ず増えると思います。子どもを育てる上でかなり苦しい家庭も多いです。私も今は母の介護などで働けませんが夫の会社は社宅があり実家も近いので助かっています。でも日本の状況などテレビで見ると先が見えなく不安です。親や子どもが安心して暮らせる街づくりを願っています。何度も繰り返しますがこの調査が無駄にならないようお願いいたします。
22.	今はもう10歳になりましたのでほとんど大丈夫ですが、6歳くらいまでは仕事に連れて行くこともあり(家業)親の都合なのに子どもまで悪く言われ、つらい思いをしたことが何度もあります。ネットに書き込まれたりしたこと、、、小さなお子さんがいない人にとってはまったく理解されないことだと思いました。土曜、日曜だけ預かってくれるところがあればと思っていました。
23.	子育て講演会など興味があって出かけるのですがまだまだ教育関係者ばかりが多く、一般の父母の参加が少ないように感じています。子どもが大きくなってくると、友人関係も親に伝わらないものに広がっていき携帯、ネットなど好奇心でいっぱいの情報満載の中、なかなか把握しきれていないのが現状です。できるだけ会話をして悩んでいる気配に親が気づいてあげたり、子どもが多くを語らなくても家庭内に居場所を作ってあげたいです。家族で食事することをもっと大切に考えているので比較的小しゃべりが多く、今のところ相談したいほどの不安な問題にはぶつかっていませんが同じ子どもを持つ親同士で考えあったりする場を増やして一人で悩まないような社会であつたらと思います。稚内は小学生の親でも働いているお母さんが多いと感じます。我が子の友人も放課後遊びにいたり来たりしていますが、できるだけ声をかけて顔を見ることを心がけていきたいです。どんな親もそんな心がけがあれば子どもたちを一人ぼっちを感じずに過ごせるのではないのでしょうか。

問25. その他子育て支援全般について、ご意見やご提言があればご記入ください。

24.	<p>今では子どもも小学生となり子育てに少し余裕も出てきましたが、子どもが就学前には行政や地域のお世話になりたいことが何度かありました。他市に居住しておりましたが、下の子が入院して付き添いで母親も入院しなければならず父親には仕事、頼れる親類が近くに住んでいない、上の子を預かってもらいたいが、急なことで保育所に短期でも入れず、、入院も何度かあったのでそのたび上の子どもと一緒に入院させたり、遠方より祖母にきてもらったりと繰り返し結局夫と別居して実家のほうに半年お世話になりました。保健婦さんにも相談しましたが、よい対処策がないといわれがっかりしたものです。もう8年も前の話ですので、今では子育て支援が広がってきていると思いますが、特に小さな子供を育てる時期の支援について充実したものであればと思います。</p>
25.	<p>今は自分の子どもは大きくなり学童保育所などの利用はないが学童保育所の後に引き続き預かりしてもらえて、そのうえ学童保育所まで迎えにきてくれるという施設が札幌の方にはあるらしいです。稚内ではないのでしょうか？母子家庭の立場から言うとそういうところもないのに働いていないと市の窓口ではいやな顔をされたり、何とか働くように勧められたり親の収入があると親に頼る方法を勧められたりといやな思いをしました。子どもが小さいと預かる場所がない→働く時間が限られる→働く場所が制限される→タイミングが良ければ(人がやめて空きが出るなど)使ってもらえるがそれ以外は難しいと、母子家庭は扶養手当をもらえる医療費がかからないと優遇されていますが、結局このように子どもが小さいと働けないので当たり前だと思うようになりました。一人ならまだしも二人目は月5000円は少ないと感じていました。今は子どもも大きくなり何とかたくさん働けるようになりましたが、小1の時から子どもと接する時間はなく、とても悲しい思いをさせて育ててきました。預かる場所もなく、夜中スナックの仕事をすることにもなり夜中も子どもだけの留守番は当たり前でした。冬はストーブもつけているのでとても心配でした。もう少し朝、夜関係なく子どもを預かる施設やボランティア、家庭福祉員サービスなどの充実性を望みます。今後に期待しています。</p>
26.	<p>我が家は転勤族なのでいろいろな市に住んできました。稚内市は子ども支援が少ないような気がします。特に医療に関してはインフルエンザ注射の補助などもあっても良いと思います。</p>
27.	<p>我が家は2人兄弟でお兄ちゃんがあります。でも年が離れているため今面倒を見てもらっているのですが、今年4月からは見てもらえなくなります。(中学生になるので)私の帰りも兄の帰りも遅くなるのですごく心配です。学童に入れたいのですが、18時過ぎることも多く、迎えに行く時間が遅くなります。だから、入れられないのです。できることなら、学童の時間を長くしてくれると助かります。兄も学童に入っていたのでとても大変だということは分かっているのですが、学童の時間をもう少し遅くまで預かってくれることを期待したいです。</p>
28.	<p>保育所の子ども預かり料はもっと安くてもいいような気がする以前見た時(4年程前)はすごく高額で女性が働かない方が特のような金額だった気がした為(各家庭の所得にもよると思いますが)女性に働きなさいと勧めている割には少子化の問題もあり、子どもを産みなさいという風潮で子どもを産むことと、女性が働くことは相反するのにもあまり国、各都市のサポートが少ない気がします。保育所の利用しやすいようにいろいろ工夫してほしいです。(時間・金額等)</p>
29.	<p>特にありません。</p>
30.	<p>我が家は祖父母と同居し母(私)も仕事をしておりませんので子育ての環境は問題ないのですが、子育てに関する情報はもっと発信しても良いのでは？と思います。学校のおたよりや市政だよりだけではあまり詳しいことが分かりません。聞いたことはあるけれど、中身はどんなものか知らないという人も多いのでは。求めなければ入ってこない情報ではなくいつも子育てに関する情報があふれているような不安なことがあったときにすぐに手を差し伸べてくれるところがあると分かっている安心感のある暮らしができるような街であればと思います。</p>
31.	<p>今は子どもが小学4年生ですが、低学年のときに知っていたら利用したい制度がありました。現状の年齢ではほとんど必要なくなっています。</p>
32.	<p>昨年4月に稚内市に転勤で引っ越してきたのですが子育て運動に関しては稚内は全市を上げて素晴らしい取り組みをしていると感じています。自分の子どもが現在緑学童に通っていますが、古いことに関してだけは心配があります。アレルギーをもともと持っているので喘息が出ないか、、などなど耐震性や非難経路の確保などにも(不審者対策)不安があります。東地区との差が大きく、かわいそうだな~と思っていますが立替にも順番があるでしょうから、、仕様がないですねその他子育て支援に関しては現状のままで充実していると思います。</p>
33.	<p>私の家庭は子ども一人ですが毎日の食事や生活も大事だと思います。子どもの成長を楽しみにしています。</p>

問25. その他子育て支援全般について、ご意見やご提言があればご記入ください。	
34.	現在6年生ですので今後の必要性はあまり感じませんが、自宅で友達とゲームばかりしているのでプレーパークのような所が近隣にあれば、他者との交流や体を動かすことができると思います。しかし不審者が多い現代、あまり遠くまで徒歩で行かせることが不安な時もあります。外遊びをしても車が多かったりと、体を動かして遊ぶ場がなくなっていることは私たちの時代と違い、かわいそうな気がします。以前、第1子を学童保育に預けましたが、時間が6時までとなっており5:30まで勤務し、遠方から迎えに行くときぎりぎりか遅れることもあり、とてもストレスがあり、2年生で預けるのをやめました。勝手な事だと思いますが、勤務形態も複雑になってきている為、今後、検討にしていただけると助かる方もあると思います。待っている子もかわいそうだと思いますが、ニーズはあると思います。
35.	特になし
36.	最近では日曜日に重なった祝日などで月曜日が振替休日になることが多いのに市立図書館やプールなど休みに困ります。月曜日は学校の休日になることがよくあるのには思いませんか。
37.	子育てにはお金がかかるのもっと助成をしてほしいです。(たとえば医療費を小学生までは無料とかインフルエンザ予防接種の代金とか冬のスキー購入などにも)
38.	昔は良くあった近所の広場(ただの広い土地で)ボールで遊ぶのが、かくれんぼしようが、子どもたちが自由な発想で遊べる場所がなくなってきて(空き地は駐車場になったり個人の土地で不可)さみしい。冬はそこで子どもたちだけで雪遊びをして楽しかった。今は勝手に遊んだら怒られそうで子どもたちには勧められない。
39.	問24⑫の活動は学童保育所に行っている子どものみが対象ではないのか？学童保育所には入所条件があり、全ての児童が対象ではないのに「全ての方への質問」はおかしいのでは？また、学童保育所に通っていない子が、通っている子と交流ができないようである。よって学童保育所の設立主旨は理解できるが、その結果子どもたちをグループ分けしており、もっと利用条件を緩和又は撤廃し、多くの子どもたちが交流できる場所を提供すべきと考える。
40.	安易に自殺してしまう子どもやネットのいじめに対して目を光らせてほしい。(親としてもそうしたい)学校の先生も勉強はもちろん、生徒の心を読むような人間性を指導してほしい。世の中もっと平和になってほしいです。
41.	問24ではじめて知った(聞いた)サービスがたくさんあることに驚いた。もっと告知宣伝すべき。
42.	私は稚内に来て9年が経ちますが、身内がない私にとって子育ては頼れるものがあるかないかでは精神的にも肉体的にもつらいものがありました。子育てにもそれぞれ家庭の事情で皆さん違いがあるのでどれが正しく、間違っているとはっきりわからないものだと思いますが、ただ必要だと思うときに自分にあった必要な情報や支援があればいいのだと思います。
43.	テレビなどでいまだに自殺をする子どもがいるのは悲しいことだと思う。学校や教育委員会の方々にもっと真剣に考え、処置、対応してほしいと願っています。子どもたちがもっと安心して学業に取り組めるような学校になってほしいです。子供同士の微妙なやり取りや関係も担任の先生には目配りしてほしいです。
44.	市街地に住んでいるため、施設の利用や活動行事に参加したい気持ちがあるが、不便、分からないなどの問題があるので、特に小学生以降になれば、スポーツ少年団や塾などのことも含め、市からの協力を得たいと思います。学校側への紹介等をしてほしいと思います。総合体育館のような施設を声問地区側に建設してもらえたらそこにスポーツ等の活動もあり学童保育所的なところができるなら大変うれしいと思います。
45.	稚内市で開催している自然の家で行っている行事は送迎バスを出してくれれば働いて送迎できない親にとっては子どもを参加させやすい。総合体育館で行われる大会等についても臨時バス等を出してもらえると親の負担が軽くなると思う
46.	僻地にすんでいるために市内にすんでいる子どもに対する学童保育所の利用のように安心して預けられる場所もなく親戚もいないので不便を感じます。地域に沿った考え方も取り入れて各地区に求められる子育て環境を支援していただきたいと思います。
47.	学童保育所が近くにないため利用する事ができなかった。今は子どもたちが大きくなったので子育てについて預けたりなどで困ることはほとんどない。でも外で遊ばせるにも危険であったり、遊び仲間がいなかったりするため家の中(ゲーム)で遊ぶことがとても多い。小学校高学年や中学生になると部活などで忙しくなるが学童には行っていないくても土曜日の午前中など参加できるものがあつたらよいと思います。(学校で何かできること放課後教室のようなものでいいです。)稚内市の子育て事業では良いこと(保育所の保育料の助成)もやっているし、行政サービスとしては子育てがしにくい街とは思いません。ただ医療面で不安があります。小児科や産科をもっと充実させて安心して子育てできるような街を目指してほしいです。

問25. その他子育て支援全般について、ご意見やご提言があればご記入ください。

48.	小学校に入学してからすぐ東学童保育所に預かっています。子どもが安心して帰ってくるところがあるというのは本当にありがたいです。学童の先生方にも感謝しています。
49.	子どもが幼い頃の事を振り返った時、いつも思うのは経済的に苦しかったという事。現在は私もパートに出て収入が増えたが、子どもが幼い頃は働くのが難しいです。今の不景気に幼いお子さんをつれてくる若い夫婦を見ると頑張っているのだな～といつも思います。この不景気、少子化時代ならなおさら、小さなお子さんがいる家庭への経済的援助(気軽にいつでも無料で預けられる託児所など)を望みます。経済的な問題や環境などの問題が少しでも和らぎ、不安のない育児が可能ならいい。そんな世の中ならいいと思います。
50.	私達のように、転勤族の場合近くに親類もいませんし、子供をいきなり預けられるような友人もない場合、サポートしてもらえる場所があるとありがたいです。我家には障害のある子供がいます。児童館等は行きやすく助かっていますが、いざ何かあったときに預けるとなるとショートステイということになりますが、その場所や方法が良くわかりません。また障害児のデイサービスがあるといいと思います。
51.	子供の通学時に地域の方々が見守ってくれているので親はいつも安心しています。東小は通学区域が広く、登・下校には30分ぐらいかかるのですのでごありがたいです。
52.	子育て支援イコール子供を預ける場所や親の代わりに遊んでくれる人の提供だと考えているのはおかしいと思う。全ての母親が仕事につきたいと思っているわけではない。仕事がしたいから子供を預けたい、子育てより仕事が優先と考えている人は子供なんか産まなきゃいいというのは言い過ぎかもしれませんが、今の子供たちの現状・教育現場の現状を考えると親は子どもに目を向け関わるべきだと思う。子どもと向き合えない親が多すぎる。仕事を持っている親に対しての子育て支援ではなく、仕事を持たず、子育てに専念し頑張っている親への子育て支援であってほしい。
53.	スポーツを手軽に取り組みせたいと思っても、会費の負担があり、又遠征などもあり、時間も内容も金額もそれなりに本格的でなかなか手を出せない。友達作りや運動不足予防を目的に楽しめるスポーツが色々あると良い。低学年でも放課後が長いので、遊んだり、勉強したりする時間が十分に取れない。(周囲みんなが習い事をしているので遊ぶ友達が少ないのも現実です。)毎日子どもが体力的にも時間的にもクタクタになってしまっている。週休2日制、元に戻してほしい。
54.	母子手当があつて父子手当がないのは何故なのか？
55.	学童保育所でお世話になっていますが、子どもの人数に対する指導員の数が足りないと思います。放課後の子どもの生活、心の安定を保護者に代わって見て頂いているのですから優遇されるべきだと思います。頭の下がる毎日です。「支援」とは代わりに子育てをすることではないと思います。親の自覚を促すことも必要ではありませんか。
56.	市費投入教員について、担任を持たせず、あくまでも補助教員でお願いします。子どもの担任が2学期から変わり気持ちが不安定になる経験をしました。
57.	声間地区には学童保育所のようなものが無く、子どもが小さいうちからあれば母の就職ももっと変わっていたのではないかと。
58.	稚内は子どもが楽しめる施設や活動が少ないと思う。ふれあい公園は小学生には物足りないようで、小学生位の子が遊べる場所がない。自分たちが子どもの頃は、子ども会に(地区)に野球チームがあったり、地域のつながりがあったが今はなくなってしまい、子ども達には住みづらくなったのかと思う。このアンケートをみて子育て支援サービスが色々あるのを知った。市民にも知らないものが多いのではないかと。自分は今パートで働いているが母子家庭で自分の親もまだ働いているので、何かあった時、子どもを見てくれる人がいないので、フルタイムで働きたいができない。学童保育所も休日開所してくれると仕事の選択肢の幅も広がると思うし、6年生まで預かってくれると非常に助かる。
59.	障害(重度)があつても、学童など親が入らなくても通えるようにしてほしい。障害者のサービスがありますが、障害児のサービスがなく親の負担が大きいです。「通いたい」と1年生入学時に言って「無理」という返事をされもう6年生になります。6年間のうち何か話は進んでいるのでしょうか？毎日言い続けなければ動いてくれないのでしょうか？たとえ重度であっても、子ども達との交わりができる場はないのでしょうか？
60.	今思えば子どもが小さい時は、自分も体力があり祖父母も元気でもうよりも楽しかった。(当時は大変と感じていたが)小学校に入学すれば働きにも(パート)行けたし、お金も作れたしそのお金で家族の時間も作れた。しかし、祖父母の病院通いや入院、死去により自分の時間はおろか、子育てが楽になったとたん、祖父母へのサポートで手一杯。子どもは一人っ子で「楽しいね」と言われるが、実際はその分両親へのサポート、独身の兄のサポートと昔より苦しく、ストレスになっている。祖父母の介護は専門のところでサポートを受けようとしたが、金額が高額で現実的ではなかった。年をとっていても病気などで親は介護が必要になります。子どもが小さいくらいで何が大変なの？と私自身本音では思っている。働けるだけ幸せだろうと思います。これから兄弟が少なく結婚しない人が増えると思います。親のことは一人の肩にかかり、現実的には子育ての悩みよりつらいです。40歳代なのにこの先介護で一生終わるのではないかと、つらくなります。

問25. その他子育て支援全般について、ご意見やご提言があればご記入ください。

61.	僻地の子供達にとって少しでも色々な子ども達とふれ合える機会を作って頂けたらと思います。土、日、祭日にどこかの学校の体育館や教室を開放していただき地域の子どもはもちろん他校の希望する子どもが気軽に参加し、一緒に遊んだり学んだりする場などがあると助かります。特に冬はなかなか外にも出られず、お友達との家の距離も離れている為、自然とゲームばかりになる事が多々ある為。
62.	本来は子供を育てる時間も十分にとりながら生涯仕事を続けられる社会が理想です。夜遅くまで施設に預けて親が働くことができるとしても、子供にとっても親にとっても、社会にとってもいい方法だとは思えません。できたら子供と夕飯を手作りして食べ、早い時間に寝かせることができる時間にどの家の親も、帰宅できることが理想です。せめて小学生がいる家庭の親は夕方17:00ごろから子育て休暇をとれるような。夜21:00にはふとんで子供と絵本をよんで静かにできるような、そんな国になってほしいです。自分の時代には間に合わなくてもいつか欧米のように、それが当たり前になるといいと思います。こんなふうの実態調査を詳しくして下さって対策を考えようとして下さることに感謝しています。ただでさえ忙しいのにありがとうございます。
63.	現在の稚内において充分満足していますが子供が遊べる施設がもう少しあると良いと思います。例えば声問の「ふれあい公園」のような所が近くにあると利用したいと思います。
64.	子どもも大きくなり今はその必要はありませんが、かつて市立保育所でお世話になっていました。その頃は月曜日～土曜日(昼まで)預かっていただいてましたが、家業が日曜日や土曜日が忙しく、できればシフトを組んでいただいて土、日も保育所を開けていただければ助かったのになあ、と今でも思います。勤めているお母さんの職場が全て土、日休みをいただけるわけではないので、これは、その必要を感じている方が少なからずいるのではないかと思います。入所の際、職場の状況等しっかりと共通認識がなされれば、預けっぱなしを回避できると思いますし、それぞれの家庭で事情が違いますから月～土で充分ですとおっしゃってる方もいるでしょうが、もう少し柔軟に設定していただけるとありがたいと思います。これは学童でも同じです。学校のあるウィークデーは学校の友だちもいっしょに遊べることが多いと思いますが、土、日で各家庭でお出掛けしたりと、むしろ、土、日に一人ぼっちという子が淋しい思いをしたりするのでは？と思います。安心して居られる場所がいつもの場所(たとえば通所していける保育所だったり学童だったり)だと良いと思います。